京城日報
六日（月） 刊
京城府太平通一丁目 京城日報社

會談に支那問題

英、米から日本に 領土保全を提議す

わが發展を嫉むと共に 支那の歡心を求めてか

【ロンドン廿日發通】傳聞するにサイモン外相は廿一日の松平代表との會談に於て政治問題挿入の第一歩として支那問題を持出し

一、海軍問題の討議に際しては當然支那の諸利益を考慮すべきこと

一、支那領土保全政策はイギリスの極東政策の根幹を爲すものであり、その根本方針は全然容喙を許さぬものなること

を松平代表に提示し、更に廿三日の英米會談に於てもサイモン外相は右の主張をアメリカ側へ提示してその諒解を得たため、英米間の關係は果然好轉を見せるに至つたものと解される、而してアメリカ側は右のラインに沿ふてアメリカとしても支那の門戸開放侵略不可の原則維持に多大の關心を持つてゐる旨を適當な機會、即ち恐らく廿六日日米會談に於てデヴイス代表が松平代表に提議するものと豫想される、併しサイモン外相の對日態度が最初傳へられた如き親日的傾向より右の如き轉換を來したことに對し、南京政府は相當好感を抱くに至つた模樣である、即ち南京政府は從來若し日本の軍備均等要求が容れらるれば、支那は從來以上に日本の膝下に服せざるべからざる結果となると稱して恐れてゐたものであるが、今や英米が舉つて支那の領土保全を強調し、日本の均等要求を抑へることに關し支那が滿足の意を表するものと見られてゐる、なほ英米が何故に支那の領土保全を大呼するに至つたかは、一つは去る四月十九日の天羽聲明に對する英米の反響と解され、又日本が現在でも極東海上に優越を誇つてゐる折柄、更に日本に軍備均等を認めることは日本を益々増長さすとの懸念に基くものと觀測されてゐる

わが正義を強調

英米筋のデマ一掃のため 外相より訓電を發す

【東京電話】去る日の日米第三次會談で第六週を迎へた軍縮豫備會商は我が山本代表提示の試案を繞り愈々實質的討議に入るものと豫想されてゐるが英米側では早くも會商の多難を豫想して會商決裂宣傳戰を開始し、殊に實質的軍縮を提唱する公正なる帝國の提案に對しアメリカのベーカー協會その他各國の有識者が漸次好意的意見を發表しつゝあるに狼狽した英米側が盛んに日本の提案をめぐり逆宣傳を開始したのは注目に値する、特に日本の實質的軍備平等要求不承認の理由としてアメリカの權威ある筋に於ては

一、日本が支那に對し軍事的行動及び對滿商業の獨占的主張をなしたこと

二、滿洲國の石油專賣及びその他にも專賣實施の意圖あること

等を指摘してゐるが、右に對してわが外務當局は

一、滿洲に於て日本軍の執れる軍事行動は國家自衛權に基く當然の行動なるは聯盟總會に於て既に明かにした處であり、又滿洲に於ける我が商業上の優越は優秀なる技術と地理的近接關係がこれを占むべきは當然であり、滿洲國が門戸封鎖及び特惠待遇をなした結果でない

一、獨立國たる滿洲國の石油專賣實施は帝國の何等關知する處ではないが、滿洲國は石油の輸入について機會均等を認めてゐるのみならず、フランスを初め各國の先例に徴し何等不都合はない

との見解を以て一笑に付してゐるのに對しては批評の餘地なく、殊に滿洲問題、石油問題等と關聯せしめて輿論の硬化を圖り、會商決裂の場合に備へんとする英米筋の宣傳に對しては、外務當局も厳重なる警戒的態度を執りつゝあるが、廣田外相は帝國ロンドン代表部、齋藤駐米大使を初め各國駐剳大使に訓電を發し

一、帝國の提案は軍縮の實質的縮減を目的とする眞に人類の福祉に合致するものなること

二、攻擊的武器を全廢し軍備を專ら防禦的武器に限らんとする公正妥當なるものであること

を強調し各國輿論に愬へ、デマの一掃に當ることゝなつた

首相參內

【東京電話】岡田首相は廿六日午後一時半宮中に參內、天皇陛下に拜謁仰付けられ臨時議會に提出すべき災害豫算案十年度一般豫算案並に施政方針演說內容等を委曲奏上し、種々御下問に奉答して退下した

岐路に立つ

今週の多角的折衝 けふは日米會談

【ロンドン廿五日聯合】海軍豫備會談は交涉開始以來既に一ケ月を經過し、日本政府のワシントン條約廢棄通告期日の接近と共に、いよ／＼好轉か決裂かの決定的岐路に立つに至つた、廿六日行はれる松平デヴイス政治的會談は、豫備交涉開始以來初めての私的會談で交涉の重大轉機に立つと共に注目の焦點となつてゐるが、アメリカ代表部の態度は依然強硬で、海軍力均等と國防安全感均等とを明確に區別し、日本に海軍力均等を許與することは國防安全感の均等を破壞することに外ならずとの立場から、あくまで現行比率を固執し交涉好轉は期待し難く、日米會談よりもむしろこれに引續き行はれる日英會談の方に望みがかけられてゐる、現在局面打開方策として考へられてゐるものは

一、一定年限內に漸進的に日本の比率を向上せしめ均等を實現する

一、英米兩國が海軍兵力を漸次縮小して現在より低い水準の均等を實現する

一、質的制限問題の討議を開始する

の三點で、右に關聯して山本代表の和協達成に關する一定試案が異常の期待を以て注視されてゐるが、おそらく今週の會談をリードする重大問題は「均等實現か」「質的制限問題」以外に出でぬものと見られる、しかし豫備會談當初の量的制限問題を中心とする一元的折衝から漸く複雜化し、質的制限問題は政治問題をも含む多邊的局面を展開すべく、又一方會談決裂の際の伏線として英米協定の裏面工作が豫備會談と併行して漸次具體化しつゝありて形勢は全く豫斷を許さず、日英和協達成の基礎が確立するか、又イギリスが會談に見切りをつけてアメリカに加擔するかは一に今週の會談の結果にかゝるものと見られてゐる

デマは亂れ飛ぶ

【ロンドン二十六日聯合】帝國政府のワシントン條約廢棄の通告期日切迫と共に、ロンドンの成行きは特に緊迫の度を加へ、英米佛ソ四ケ國の協商案が頻りに流布されてゐる、英米兩國の提携案の出所は恐らく日本政府がワシントン條約を廢棄すれば、アメリカ代表がイギリス政府に對し非公式交涉を申し出で、英米兩國の建艦競爭阻止及び建艦計畫に關する詳細なる情報交換から更に進んで英米兩國を一單位にする相互保障案を協議するとを著明してゐるとによるもので四ケ國協定案に關するロンドン外交界の見解では海軍豫備會談決裂は最早避け難く、其後に來るものは英米佛三國にソヴエート露國を參加せしめ、極東の制覇を狙ふ日本政府を叩きつけることゝならうとの觀測を下してをり、右四ケ國の協商に對し日本政府はドイツを引入れて對抗するだらうと勝手な觀測が橫行してゐる

完成した日韓併合記念塔

日韓併合廿五年記念事業として內田良平、頭山滿氏等發起によつて、明治神宮表參道神宮橋畔に建設中の日韓併合記念塔は、高さ卅尺、基礎方十間と云ふ大きなもので、隱岐影石の壯實なもので頭山翁の手になる題字と內田良平氏の撰文により、この程完成、廿九日朝野の名士參列の下に盛大な除幕式を舉行することゝなつた（寫眞は完成した記念塔）

藤井財政の破綻

農村無視の譏りを免れず 議會では攻擊の的に

【東京電話】藤井藏相は健全財政の觀點に出發し、赤字公債漸減の鐵則に基き、十年度一般豫算案の編成を終り、この健全財政の實現に一步を踏み出したが、その第一步において陸海軍の猛烈な復活要求に降伏したため、十年度公債は七億五千萬圓に膨脹し、赤字公債漸減の鐵則は方針のみ認められて實質的には破壞され、軍事費の膨脹によつて農村匡救豫算は犧牲となり、九年度災害豫算においても臨時農村關係豫算は、內務省において三千八百萬圓、農林省において二千四百萬圓の甚だしき少額に止まり、藤井藏相は農村匡救の必要を痛感しながら、今次の豫算面においては全くその誠意を認められないため、大藏省は臨時議會において單に豫算問題の編成に關するのみでなく、その財政方針全般に關して攻擊を受けることは免れないものと豫想される

既に藏相は災害豫算として二億九千萬圓を計上したのであるが、右の中には當然十年度豫算に復活承認さるべき國庫救濟費及び救農土木費の一部が計上されてをり、しかもその承認は僅かに九年度七千萬圓、十年度六千五百萬圓、十一年度（以降七年）四千萬圓程度であつたが、これをもつて東北の凶作、九州、四國の旱害、關西の風水害等の農村を救濟することは全く焼石に水の如きものとして政友會方面において災害豫算の編成に對し反對の意向を表明すべく、藏相はこれに對し辯明として赤字公債の方針に基き、將來における國家經濟力の增加に留意せるものなりとしても、その恐らくが公債中心の財政方針によるものとしか見受けられず、その公債發行額の餘裕も少くとも十年度に關する限り、全く農村に歸する結果に陷つたと稱しても過言ではないであらう

即ち藏相は十年度豫算において增稅による三千萬圓および自然增收の九千萬圓合計一億二千萬圓は、九年度歲入補塡公債八億一千萬圓より減額すべきものであつたのが、軍部の強硬な要求に對抗することを得ず、更に四千萬圓の增額をするに決定し、十年度公債七億五千萬圓に達し僅かに九年度より六千萬圓を減額するのみであり、九年度に計上された災害關係の公債七千萬圓も實質的には十年度の公債消化力を減少する結果となるので、こゝに於て藤井藏相の鐵則も全く破綻を來すに至つた

從つて臨時議會に提出される豫算について相當努力を拂つたことも國家財政の大局から何等效果なく藏相の根本方針も全く農村を無視することゝなり、臨時議會においては特にこの點を中心に痛烈な攻擊が行はれるものと見られる

登院不可能か 過勞の藏相

更迭說が擡頭す

【東京電話】藤井藏相は過勞による非常な衰弱のため廿六日は私邸に引籠つてをり、午前中藤本主治醫が往診するところあり午後二時病狀を發表する筈であるが、相當衰弱して居るもの〻如く、臨時議會への出席は多分不能と見られて居る、なほ右病氣につき津島次官、石渡秘書課長は廿六日朝藏相を訪問し、病床を見舞つたが、右藏相の衰弱憔悴、登院不能說に伴ひ藏相の更迭說が擡頭してゐる

衰弱甚だし

【東京電話】藤井藏相は蒲柳の質であり殊に病氣に親しみ勝ちであるが、この兩三日は打續いた豫算編成閣議のため非常な疲勞を感じ、首相官邸に於ける各大臣の膝詰め中にも藏相は官邸の一室で橫臥し、顧問をとつた程であつて、これがため身體は一層衰弱を來し、果して廿七日より開かれる臨時議會で野黨攻擊の矢面に立つて奮戰するとが出來るかどうかも極めて疑問であり、或は藏相は缺席を見るやうなことになりはしないかと見られてゐる

後任は町田氏か

首相が更迭考慮中

【東京電話】藤井藏相は臨時議會を明日に控へて過勞から衰弱憔悴を加へ到底臨時議會に登院は不能なるべき事實は政府に一大困惑を加へ來つた感がある、とにかく議會にかては最も必要であり、開會早々財政演說を爲すべき關係が憂慮し、殊にその態度が永續的性質を帶びると云ふ傾向ある以上政府としては至急考慮を要する次第であり、又藤井藏相としても既に自己の健質が國務に及ぼす障害については十分考慮し、甚次心がついてゐる模樣であるから岡田首相としても今日中にも適當の處置をとる模樣である、而してその善後處置としては藏相代理を置くか又は藏相更迭を斷行するかにあるが、岡田首相としては藤井藏相の健質よりして深く考慮し、一時的の便法を採らずして、藏相更迭の擧に出るものではないかと見られて居り、若し藏相更迭となれば町田商相がその後任となるものとの觀測が有力である

陸軍異動

進級と共に內奏

【東京電話】林陸相は廿六日午後一時半參內、天皇陛下に拜謁仰付けられ陸軍定期異動に先立ち、左の如く關東軍司令官の更迭並に兩中將の大將進級につき內奏し直ちに退下した

關東軍司令官 陸軍大將 菱刈隆
免本職、補軍事參議官

軍事參議官 陸軍大將 南次郎
免本職補關東軍司令官

朝鮮軍司令官 陸軍中將 植田謙吉
東京警備司令官 陸軍中將 西義一
任陸軍大將（各通）

宇垣總督歸城

宇垣總督は上京中のところ二十六日午前十一時七分歸城した

あす廿七日召集 第六十六臨時議會

【東京電話】災害救濟豫算の協贊を經るため召集される岡田內閣最初の第六十六臨時議會は愈々二十七日召集されることゝなつた、これに先立ち野黨國民同盟は廿五日既に陣備を完了し、政民二大政黨は廿六日それ／＼議員總會を開いて臨時議會に臨む陣容を整へた、召集當日の兩院議事日程左の如くである

貴族院 午前九時開會、近衛議長議長席につき、議員三分の一の着席を待つて開會、議員の部屬を定め一旦休憩、その間各部において部長及び理事の互選を行つた上再開、書記官長をしてその結果を議長に報告せしめてこゝに成立をつげ、政府並に衆議院に通告する

衆議院 午前十時開會、秋田議長議員三分の一の着席を待つて開會を宣し、議員の部屬を定め一先づ休憩、その間各部において部長及び理事の互選を行ひ再開、書記官長をしてその結果を議長に報告せしめ、こゝに成立をつげて散會、政府並に貴族院に通告する

議會日程 廿九日以後

【東京電話】廿九日以後の臨時議會日程左の如し

廿九日 貴族院は午前十時開會、奏答文起草全院委員長及び常任委員長互選、衆議院午前十時開會、全院委員長及び常任委員長選舉をなし散會

卅日 貴族院は午前十時開會、岡田首相の施政演說、廣田外相の外交演說あり、質問に入る、衆議院は午後一時本會議を開き、首相、藏相の演說の後、山本悌二郎氏宮田光次郎氏の質問演說に移る

なほ衆議院の國務大臣に對する質問は卅日、一日の兩日に亘つて行はれる筈

あすの閣議

【東京電話】政府は二十六日は閣議を開かず臨時議會召集日たる廿七日午前十時定例閣議を開催し、藤井藏相の財政方針演說その他を審議決定、最後的議會對策の打合せをすることゝなつた

政府提出案 整理を急ぐ

【東京電話】臨時議會の會期が短いので政府は提出議案の整理を急ぎ赤字公債發行に關する法律案等を上奏御裁可を仰ぎ、廿九日の衆議院に災害豫算は卅日の貴族院に提出することゝなつた

藤沼氏は研究會へ

【東京電話】貴族院議員藤沼庄平氏は酒井忠正伯、岡部長景子の紹介で廿六日研究會に入會した、同會はこれで百五十六名となつた

政友會議員總會

政民連繫の經過と共同聲明案を承認

【東京電話】政友會は災害豫算を附議すべき第六十六臨時議會に臨む黨の陣容を整備するため、廿六日午後二時より本部に議員總會を開き、鈴木總裁始め所屬貴衆兩院議員百餘名出席、先づ大麻幹事長より開會の挨拶あり、俵孫一氏を座長に推し

第六十六議會に於ける我が黨の行動は議員總會の決議に一任する

との決議をなし、更に町田會長より一場の演說を試み、黨の態度を明らかにし、併せて政民連繫に對する所信を披瀝し、次いで役員選擧は省略して町田會長の指名一任とすることゝなり、よつて町田會長は太郎氏の動議により、院內役員の…を座長に推し、若宮幹事長より黨務報告あつて後、更に政民連繫に關し從來の經過を報告して承認を求め、正式交涉委員の久原、山本兩氏よりこれを詳細說明して異議なく承認、次いで鈴木總裁より議會に臨む黨の指導精神を指示し政民連繫問題について「政黨更生の見地より宜しく檢討すべし」とのべて激勵演說をなし引續き院內總務十一名、院內幹事十一名の選擧その他を行ひ四時散會した、なほ政友會はこれに先立ち午前十一時より總務會、幹事會、議員總會を開き、議員總會に臨む議題の準備をなし、更に政民連繫に關し久原、山本兩氏より今日までの經過並に共同聲明案文を報告して諒解を求め異議なくこれを承認した

民政黨も 聯合會を開き 氣勢をあぐ

【東京電話】民政黨は第六十六議會に臨む陣容を整へ併せて黨の態度を明らかにするため、廿六日午後一時から本部に總務會を開會、同一時から幹部會を開き同三時から所屬兩院議員、評議員の聯合會を開き四時散會した、なほ一同は東京會館に於ける若槻總裁の招宴に臨んだ

政民連繫 共同聲明

兩派委員會合

【東京電話】久原、山本（悌）富田、頼母木、政民連繫兩派正式委員は廿五日午後五時半丸之內工業クラブに第三回會合をなし政民連繫の共同聲明書案文作成に着手した、廿六日それ／＼黨の正式機關に附議し承認を求める筈である

久原、山本兩氏 總裁を訪問す

【東京電話】久原、山本（悌）兩氏は二十六日午前九時鈴木總裁を私邸に訪問し廿五日夜の政民連繫交涉委員會の經過並に共同聲明案文を報告し、諒解を求め、同日の總務會議に議員總會に附議すべき諸般の事項を報告した

ソ聯大使と外相折衝

北鐵讓渡交涉

【東京電話】去る十三日の會見に於て廣田外相より駐日ソヴエート大使ユレネフ氏に對し提示した北鐵讓渡、賃傭條件に關しユレネフ氏はモスコー政府に請訓中の處同回訓が到達したゝめ、同大使は廿六日午後二時外務省に廣田外相を訪問、兩者間に未だ妥結一致しない諸點に關し數時間に亘り折衝を行つた

今井田總監 廿六日着京

【東京特電】今井田政務總監は臨時議會に出席のため政府委員として廿六日午前八時半着列車で、宮田秘書官等を隨へて入京、直ちに內幸町の總督府出張所に入り、林財務局長より豫算の交涉經過、渡邊殖林局長より米穀委員會の經過並に狀況、山澤商工課長からは過日拓務省で催された石油販賣統制法の狀況等をそれ／＼聽取し、午後は各方面に上京の御挨拶廻りをした

會

第二教育部會 第二教育部會員會 京城府第二教育部會では、來年度教育費豫算編成に關し廿八日午後二時からこれが常任委員會を開會

松田男送別晚餐會 松田學務局長は貴族院議員の如く貴族院議員選擧に出るため辭任したが、廿六日總督官邸において盛大な送別晚餐會を開催することになつた

朝鮮博物標本展覽會 朝鮮博物研究會及び朝鮮日報社主催で、三十日まで（毎日午前十時より午後五時まで）徽文高等普通學校講堂で開催

模範家庭同上會 修養團支部主催で、廿七日夜七時から九時まで黃金町三の大久保旅館で開催講師は本部講師赤坂榮太氏、會費無料

人

◇森岡郵船社長 遭難綠南丸の善後處置を講ずる爲め大阪に於ける重役會に臨み廿六日朝歸城

◇植野殖銀理事 東上中の處廿七日午後三時廿分歸城の筈

◇吉岡電通京城支局長 府內岡崎町六ノ一七に轉住

ゴシップ

政民兩派連繫運動で集まつた兩派のお歷々、雜務を誰が執るかにつき協議の結果、一番年少者が執ることとになり、誰だく〳〵と調べると、民政黨の富田幸次郎君が明治五年生れの六十三歲で最年少者、一同から〝お若いの、頼むよ〟とやられて、さすがの富田君も顏負けして〝ウヘッ呆れたもんぢや〟とあの顏をしかめてゐる

天地玄黃

一難去つてまた一難、明日からはいよ〳〵議會ぢや

◇

內輪を纏めるにさへあれだけの苦勞、他人樣に對してはさぞかしと思ひやられる

◇

おまけに敵方に對して攻道具は嫌といふほど並べてあるし、右からでも左からでも突いてかかれるやうにできてゐる

◇

からなつては無手勝流の外に手もないわけか

家庭治療寶典

西尾博士の責任編輯で特效藥の作方千六百種を公開

▲「主婦之友」の十二月號の全讀者に贈呈する五百頁の上製箱入の重寶無類の特別附錄でドコでも非常な大評判です。▲四百四病何でもわかる素人本位の診斷法と治療法を專門の博士が發表されたもので日本で初めての大附錄です。

六十錢 東京神田 主婦之友社

松島炭坑(長崎)出水し 五十三名溺死か
救出は絶望の模様

【長崎電話】二十五日午前六時長崎縣西彼杵郡松島炭坑第四坑に出水し、入坑中の坑夫五十三名生死不明の旨瀨戸警察署から縣警察部宛同日午前十一時頃電報があつた、瀨戸署では増田署長以下總動員で救出に努めてゐる

詳報

【長崎電話】二十五日午後二時長崎縣保安課に達した詳報によれば、松島炭坑第四坑で入坑作業中の五十三名は全部溺死せるものと思はれる、第四坑内の出水は目下全坑内に浸水し居るため入坑者の救出は絶望である、原因は去三十二節方より去る二十二日頃約三十四、五立方尺の出水あつたため排水作業中のところ、作業意の如くならず廿五日朝四時半より増水甚だしく午前六時頃には作業不可能に陷つたものである

七十五萬圓を投じ 城大醫院を大改築
五年計畫で明年度から着手

學術研究補助費並に豫算問題で東上中の山田城大總長は廿五日歸任したが、新規豫算の一である城大附屬醫院の改築は大藏政府の諒解を得、明年度早々經費七十五萬圓五ケ年繼續事業で着工することになつた模樣で、同醫院は近代的設備として更生することになつた

成績は極めて良好で近く大々的に實行に着手するはずである

自給自足の 朝鮮軍馬
内地に劣らぬ西北鮮

この快報による『馬産地朝鮮』の折紙はこれ迄内地から軍馬を移入した經費を實に四分の一に減少し、數年ならずして朝鮮軍馬の自給自足を望みうる確信を抱き得るに至り、一面北鮮方面の脅威であつた炭疽病も農家の馬耕奬勵によつて絶滅される等の福音を齎らすもので朝鮮軍部でも期待してゐる

軍馬はもとより朝鮮で優良馬の產出は氣候風土の關係から絶望とされ、嘗て十數年前水原で一個人の手による產馬事業が起されたがこれ又飼料に石灰分が不足するため十分な骨格の發達を見ず失敗に歸したといふ悲觀說すら殘してゐた

ところが朝鮮軍獸醫部及び陸軍軍馬補充本部では雄基の軍馬補充部で努力中の朝鮮馬改良計畫に併行して馬產と朝鮮との關係を愼重に調査中はからずも石灰岩地帶にある平南北、咸南北四道は恰も內地の馬產地たる盛岡其他の地に匹敵する優良な馬產地帶であるとの調査結果を得て從來の悲觀說を全く覆へし右の四道を馬產指定地とし、さらに同地の牛耕を今後馬耕に代へて優良軍馬產出計畫の目的を達することになつた、すでに咸北の一農家で試行した成

永登浦の晝火事

【永登浦電話】二十六日午前十一時頃永登浦邑町小田醫院倉庫二階から出火、同十一時半焼して鎭火した、損害は五、六百圓、原因は火鉢の不始末らしい

地下を潜る電話線

京城中央電話局工事課では光化門分局との連絡線保護のため、目下五千圓を投じて、太平通り―長谷川町にコンクリートの地下線管工事を行つてゐるが、今月中に完成、明年からは各所の主要箇所にも同樣地下線管を敷く豫定である(寫眞は京城長谷川町の潜管工事)

國寶の浮屠
何者かが顚覆

京畿道驪州郡北内面、高達寺跡の浮屠は先きに保存令により、寶物として指定されたが、何者かに顚覆されてゐるのを廿二日になつて發見、心なき仕業に本府博物館はいふまでもなく警察當局も大いに殘念がつてゐる

鎭南浦を戰慄さした 金庫魔遂に捕はる
一味十一名から成る窃盜團

【鎭南浦電話】八月十三日夜以來府內宥木組の大金庫破壞及び同郡町一二萬府生方手提金庫を手始めに鎭南浦製粉鎭南浦工場の大金庫を襲ひ約七百圓を窃取其他金庫を襲ふ事前後七回に亘り通り魔の如く現れた金庫魔に、平和境鎭南浦の府民を不安に追ひ込んでゐたが、事件發生以來百五日、七十餘の警官不眠不休の努力報いられ、廿四日午後三時今泉刑事部長石田巡査外一名の働きにより龍岡郡陽谷面鄭北愼(三)=假名=外十名を逮捕、取調中のところ廿六日午前一時に至り手提金庫窃盜三件府內漢頭里泉山方の大金庫破壞未遂一件を自供した、其他犯人の所持せる證據品により余罪窃盜七十件を自白したが、宥木組の大金庫破壞事件はまだ自白しない

大金持逃げの 情夫は何處?

殷銀——大邱府内町四三崔枚順さ

島根縣土木課長 獨房內で縊死

【横濱電話】横濱市の土木事件に連坐せる島根縣土木課長北脇藤氏は二十四日島根縣より横濱刑務所に護送、收容されたが、廿五日朝横濱刑務所獨房內で縊死を遂げた

土木談合公判
六日目の審理

〃談合事件〃控訴公判第六日目は廿六日午前十時から續行、工事三十二件の中、午前中は十四、十五十六の三件を片づけて午後零時十分休憩、一時廿分再開引續き審理に入つた

刑務所のお禮に 同官舍を荒す
鉱力屋を共犯に錠前破り 遂に平康で縛につく

去る六月頃から京城西大門刑務所官舍を始め各官舍専門に荒し廻る怪盜があるので、鍾路署では犯人搜査中、住所不定窃盜前科一犯高德華(三)の犯行と判明、江原道平康に潜伏中を廿五日鍾路署員に押へられ京城に連行調べた結果、高は去る五月西大門刑務所を出るや相棒住所不定窃盜前科一犯李實汝(三)と共謀で合鍵二十個をつくり府內各官舍專門に三十四件價格千數百圓の窃盜を働いてゐた外、八月二十四日午後九時頃朝鮮神宮裏參道の山道で三十歲位の內地婦人を脅迫ハンドバッグを强奪した事を自白した、相棒李は鉱力職人である關係上どんな錠前でも開ける事が出來るので仕事がたやすかつたと自慢してゐるが、同署では目下李の行方を搜査中である

一千八百圓 橫領す

京城忠信洞一九李英春(三)は黃金町六京城サービス社に傭はれてゐたが京畿道廳、京城府廳その他から貰掛け代金一千八百餘圓を橫領した事が京城で逮捕されたが、その後調べた結果、二十二日午後三時二十分京城驛発「のぞみ」で入城京城鍾路三の一七楊花旅館で二時間程休憩中崔さんが買物に出た隙にすりかへられた事が判明、一方警察は犯人が京城に潜伏しゐると探知した同署高城刑事は南鮮方面に向つた

んが京城で拘束された崔南順さすりかへられた事件は、

外人教師 無免許で衝突
荷車挽きを傷つく

京城梨花女學校教諭米國人マーター・ストーバー女史(三)は廿四日午後四時廿分ころ、無免許の際に自動車を運轉し、京城驛から南大門方面に疾走中、南大門通五ノ四日新商會傭人金相俊(三)が荷車挽いてゆくのと衝突、金の顔面その他に負傷せしめた

宣川で轢死

廿五日午前五時廿二分ころ釜山發奉天行列車が京義線宣川驛入換の際、朝鮮人男の轢死體を發見した右は同日午前三時四十分ごろ宣川通過の貨物列車に轢かれたものらしく、平北定州郡玉泉面日玉洞金益濟(三)と判明した

日米混合野球
ミラー軍勝つ

【大阪電話】日米混合野球ミラー軍對ルース軍の試合は二十五日午後二時から甲子園球場でクイン(米)、澤村上(日)三氏審判、ミラー軍の先攻で開始、結局五對一でミラー軍勝つ、試合三時五十一分兩軍バッテリー、ミラー軍ブラウン、ゴーメッツ、ヘーエス、ルース軍ゴーメッツ、バーグ、前ゴーメッツ投手は兩軍の投手を一手に引受けて投げた

ミラー軍	001200110 5
ルース軍	000010000 1

普成優勝
全鮮中等相撲

○對島(大阪)優勝 古澤(朝鮮)

朝鮮相撲協會主催第六回全鮮中等校相撲大會は廿四日正午から慶雲洞天道教記念館で開催參加七校

普成高普三年連續優勝した

普成	5―2	朝鮮	養正
康氏福	0―2	李商杰	
金光俊	2―1	申雲洙	
鄭昌洙	0―2	金南基	
李萬昌	2―0	劉春楷	
金滅榮	2―0	李宗敬	
趙龍夏	2―0	李順赫	
李相應	2―1	羅貴浩	

わが古澤、李兩君 惜くも決勝で敗る
講道館の全國大會

【東京電話】講道館主催第四回全日本柔道選士權大會は、二十五日午前九時から日比谷新音樂堂で全國八地區より選出された五十五勇士參加の下に華々しく舉行された

定刻總裁嘉納師範の台臨を仰ぎ一同起立して君が代奏唱の後、畏くも總裁宮殿下より令旨を賜ひ、選士一同感激勇躍して意氣益々揚り同九時十五分より專門及一般壯年の八部門に分ち一般壯年前期第一回戰より愈々熱戰の火蓋が切られた、わが朝鮮は善戰したが惜くも決勝戰で敗れた(〇印勝)

◇一般選士
▲壯年前期
○佐藤(宮城)横四方 木村(朝鮮)
▲壯年後期
○李(朝鮮)優勢勝 早川(兵庫)
◇專門選士
▲壯年前期
○新原(朝鮮)捲き込み 上田(大阪)
▲壯年後期
○古澤(朝鮮)不戰勝
▲成年前期
○佐藤(東京)優勢勝 山下(朝鮮)
▲專門壯年前期
○伊勢(愛媛)合 梁 新原(朝鮮)
▲一般壯年後期
○李(朝鮮)袈裟固め 村田(東京)

決勝戰

▲一般壯年後期
○古賀(福岡)優勢勝 李(朝鮮)
▲專門壯年後期

松の實キャラメル

眸は輝く 銀幕の處女
スター夏川靜江孃に 灼熱戀の華!!
相手は青年音樂家の飯田氏 『百萬人』が取持つ縁

未曾有の大颱風に終始した今年の映畫戰線、その殺伐な混亂の戰陣漸く收まりつゝある近頃、荒涼たる戰場の野末に確乎りすれ行く良、美しく見事な大輪の花一輪、露を含んで淸々しく立つにも似て映畫界の女王スター夏川靜江最近の戀愛物語りが、今洛西スタヂオ街に彼女の如く傳へ語られてゐる

× × ×

今春日活を去り銀幕に『さよなら』を告げて東寶の舞臺に立つた彼女ではあつたが、カメラを失つた彼女の姿はあまりにも淋しいものであつた、時あたかもと心に抑して持つ彼女に廻り寄つた好機、夏川靜江は、JOヴクター『百萬人の合唱』の撮影にヒロインとして招ぜられたのである、九月下旬から十一月にかけて約二ケ月、彼女は想ひ出懷しい京都の地に止つてトーキー、カメラの前に立つた、徳山璉、伊達信、伏見信子、しかも勝太郎、市丸、小林千代子、ヘレン隅田、ヴイクターの賢出し歌手連、總出動、華やかな伴奏人で繰ひろげられる歌謠撮影、この繁忙な六旬の間に『冷い女、理智の女』と云はれるまで聰明な夏川靜江の心に戀の對照として姿をやきつけた青年紳士があつた、トーキー大學士と工の彼女に正しい指導を與へ、厚い友情の囁きに夜の更けるも知らず語り明かした相手といふのは東大出の秀才音樂家ヴイクター管絃團のタクトを把る飯田信夫その人に他ならなかつた

× × ×

『氣持の良い製作でした』と云ひ『夢の樣な京都、好い思ひ出です』と語る彼と彼女、この二人に噂を傳へて氣持を訊せば『好い人ですが、まだ結婚とまでは考へてみませんが』と答へ『京都で今度初めてお目にかゝつた丈ですもの』と逃げてそらす飯田、夏川の御兩人である、飯田氏の素朴、聰明な夏川孃の理智、聰明さが、二人をしつかと親くさせたもので、まことに似合ひの二人だとはスタヂオ雀の口さがない噂りであるし、二人をよく知る友人達は、『双方眞劍に考へてゐる樣だから、多分一緒になるんでせう』とまで言つてゐる有樣である

× × ×

飯田氏には小林千代子なる婚約の噂があり、聰明な夏川靜江が何を好んで三角關係の渦中に投じるものかと云ふ觀察もあるが、飯田氏は小林嬢との問題を清算した上、明春あたり夏川に對し求婚するものとも見られてゐる、何れにしても夏川靜江は廿六歲、もう結婚の春が巡り來つても早くはないのである(寫眞は夏川靜江)

ハヤシのセキトール 電竜三三二番

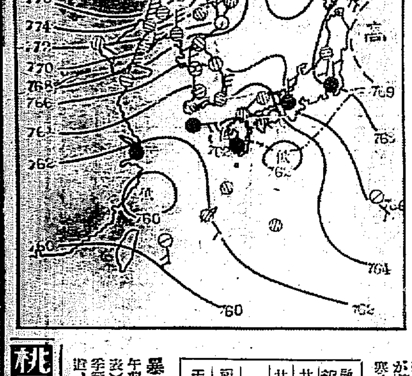

あすの天氣 (27)

廿六日の概況

高氣壓は七六九粍のものが本邦東方洋上に、又七七七粍に發達したものが新に滿洲、蒙古方面に張り出して居り、低氣壓は九州及四國沖に七六二粍のものがあつて、兩者の中心を通つて不連續線が九州から關東沖合迄東西に走つてゐる、又上海の南方にも小低氣壓がある、天氣は大陸及半島に亘り曇り時、上海濟州は雨模樣である、內地も一般に曇り、九州から關東に至る太平洋岸では一帶に雨模樣である、氣溫は平年に比し東部以北は三四度、南部は五六度何れも高目である

あすの豫想

明日高氣壓は半島に張り出して來るから中部以北は晴れて來るが南部は未だ曇り氣味で一般に寒くなるだらう

西の風晴

豫報		
廿五日	最低	一・九(攝)
廿六日	正午	三・五(攝)

仁川潮時 (二十七日)

	午前	午後
滿潮	八・〇四	九・〇七
干潮	二・二〇	二・三五

暴風警報 十一月二十六日午前八時二十分(仁川觀測所發表)風强かるべし高氣壓に伴ひ季節風にして北風强しく平安南道、咸鏡北道沿岸を警戒すべし

なぐる

廿四日午後六時頃京城本町四ノ三六大塚正三さん方で同番地に住む德永喜雄と蔵永保(三六)と會飲中口論を始め、蔵永が德永の左腕を殴りつけ負傷させたので本町署に連行された

菓子は大和軒 京城本町 電本四八九・二〇二三

桃屋の花らっきょう

フクロクストーブ
名實共に世界一
日英米獨佛伊露支 各國政府專賣特許

國立燃料研究所に於て

「完全燃燒ヲ行ヒ對流熱効率ノ大ナルヲ認ム」と證明を得て居ります普通燃燒狀態に於て「フクロクストーブ」以上の熱効率を有するものは內地品に於ても外國品に於ても絶體他にないと確信いたします、從つて石炭の消費が最も少く極めて經濟的であります

材料は

精選に精選を加え最强溫度一、三四〇度に耐える樣(普通鑄鐵溶解點一、一八〇度)製作されてありますから如何に强烈に焚いても他の「ストーブ」の如く破損、變質等の虞は絶體にありません

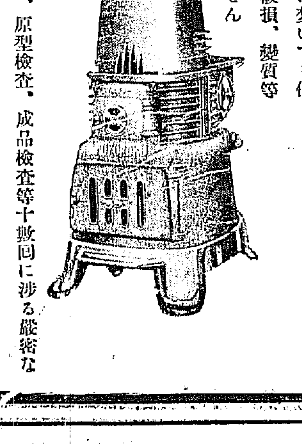

製品試驗場ノ一部

材料檢査、配合檢査、原型檢査、成品檢査等十數回に涉る嚴密なる檢査を經て皆樣の御手許に送られるのでありますから全く完全無缺不工合等のものは萬に一つもありません

「フクロクストーブ」の如何に優秀なるかは朝鮮に於ては龍中出火の際尚又先般函館大火の際あらゆる「ストーブ」が原型を止めぬ迄に破損せるにも不拘獨り「フクロクストーブ」のみは何の異狀もなくそのまゝ使用出來得る狀態にありしを以て立派に證明されたのであります

近來「フクロク」を模倣して粗惡なる材質で造られるものが非常に多くなりました彼等の內には不德義にも出鱈目の特許番號を並べ「フクロク」を改良せるものなりと世人を瞞着せんとして居る者もありますストーブ御購入の際は眞に安心して買える「フクロクストーブ」の御採用を願ます

フクロクストーブ 鮮滿總代理店

鑛山用諸機械販賣 青化精錬設備一式

合名會社 松田淸商店機械部

京城南大門通二丁目
電話本局㊁三四一〇番 二九二八〇番
振替京城一三一二九番

支店 新京、奉天、鞍山、大連

說明書進呈

各地に特約店がありますから最寄にて御買上を願ます

話題

轉向の ソ聯スポーツ
各國選手を招く

◇從來、世界のスポーツ界を所謂「資本主義的邪惡物」たる「ブルジョア・チーム」として全く無視してゐたソヴエート聯邦が最近轉向してヨーロッパ各國から選手を招聘し、ソヴエート選手と對抗競技をやらせることとなつた、今までは勞働者階級のチーム以外にソヴエートに招かれたチームはなかつたものである

◇しかしソヴエートのスポーツが日に〳〵進歩するに從つて、それでは物足りなくなり、もつと優れた選手を相手に競技する必要を痛感したゝめで先づ近くチエッコスロヴアキアの蹴球チームが最初の招聘を受けてソヴエートに遠征する筈である

◇モスコーのスポーツ界では更に英國から優秀なコーチを招聘しようとの議論があるが既に數名の英人コーチがこれを受諾したとも云はれてゐる、右につき當局者は曰く
「我々は記錄を作るのが目的ではない、我々の目的は國民の間に出來るだけスポーツを普及させ又その質を改良するにある、その爲めに外國の優秀な專門家を招聘するのだ」

焦躁の文字は語る 奈翁戀ごゝろ
この程競賣された戀文 驚くなかれ四萬四千圓!

一世の英雄ナポレオン・ボナパルトも戀には勝てなかつた。彼が愛妻ジョセフインをパリに殘してイタリー遠征の旅にあつた時如何にジョセフインをしのんで想々切々の情を一枚の戀文に託したことか。然しジョセフインからは何の反應も無かつた。それにパリに在る彼女にはあらぬ噂さへ立つてゐたのだ。流石にナポレオンもやきもきせざるを得なかつた。或る時は悲しみに打ち拉がれ或る時は希望に燃え乍ら陣中で認めた手紙の數々はジョセフインの死後下男が盜み出し其後轉々として人手に渡り最近は故ローズベリー卿のライブラリー中にあつたのが此程娘シビル・グラント夫人の手でソースビーで競賣に附せられ、恐く切れその手紙八通が四百磅(邦貨四萬四千圓)で同じ英人の仲買商ベン・マツグス氏の手に落札された。此の手紙は皆佛共和國の記錄の附いた鼠色の薄いノート・ペーパーに認められてある。其の熱烈なることはナポレオンを單に野蠻な征服者、戰爭の天才のみと考へてゐる人々には解せられぬ程である。一つ二つ紹介しよう

A 結婚式の二週間前の或日午前七時に書かれたもので
「身共の胸は御身のことで一杯だ。昨夜に別れた夜の御身の姿が眼にやきついて離れようともせぬ。かくはしきジョセフインよ、御身は何故所くも身共の胸を狂はしたのだ。御身も身共と同じ氣持ちでゐて呉れるだらうか、それを考へると悲しみで身共の胸が張り裂ける。御身の戀人は休息すら出來ぬ」

B イタリー遠征中パリに殘して來たジョセフインを思ふてはうらみの言葉を述べてゐる
「身共は御身の此前の手紙だけでは何とも心が落着かぬ友達のもつ冷やかさしかないではないか、身共は御身の消息の中に戀の情熱を見出すことが出來ぬ」

C こゝに遂背いて來て流石にナポレオンは詫びてゐる
「予の贈るオレンヂと香水を心から受けてくれ」
彼はジョセフインの機嫌を損ずることを怖れてゐる。

C 更に二週間後同じく陣中で書かれたもの
「御身はこの數日間といふもの消息を寄越しやらぬか何かわけがあつたのか、いや〳〵身共は疑ふまい、身共は御身を信ずる信ずるとも嫉妬などはいたしはせぬ。でも多少氣がかりなのぢや、直ぐこゝへやつて來て呉れ、響をつけて來て呉れ、旅には十分氣をつけて路程は長いし道が惡いからな」

D「御身は病氣といふではないか矢張り御身は身共を愛して呉れてゐたのだ、それに子供もあるのだから來れぬのも無理はない身共は御身を不愉快にしたやも知れぬ、だが御身の顏が見れぬとは、余は最早堪へられぬ」

E「身共は御身に對して惡かつたと思ふ、この償をどうしてつけたらよいのか身共には解からぬ御身がパリにばかりゐるのが身共には悄かつたのだ。でも御身は病氣だといふではないか、許して呉れ、愛しきジョセフインよ、これも皆御身の吹き込んだ戀風の仕業だ、その戀風といふ奴が身共の理性をむちやくちやにして了ふ」

F「他の女のことを考へるなど以ての他だ、身共にとつては御身以外の女は美も魅力も優しさも感じさせはせぬ。身共の眼に映る御身の姿だけが身共を有頂天にし身共の思考力も何もかも奪つて了つたのだ」

ロンドンとパリの流行

◇ウルトラ・スマートなパリ婦人の間にアフリカ土人まがひの『鼻輪』が流行してゐる、といつてもまさかお鼻に穴をあける譯にも行かぬので巧妙なバネ裝置でぶら下げるやうになつてゐる、色は綠又は眞紅が多い

◇手袋はダンゼン明朗にして陽氣な傾向を帶びて來た。レース、絹、金や銀や甘刺繡り等使用し得る凡ゆる新趣の材料が使はれる。ヤツド皮の手袋は今シーズンは全然流行らない

◇ロンドンの一婦人が一萬圓以上もする最新型自動車の買約を破棄したといふので販賣人の吃驚仰天してその理由を聞くと『車内の裝飾が私のペルシア猫の毛皮とどつくり調和しないからよ』と一蹴されたげな

お乳すふ人形
斷然お人形第一 ▽=今年のクリスマス玩具

クリスマスも近づくとサンタクロース爺さんの袋の中味はどの家庭でも子供達の最も關心事である。之がためいろんな趣好が考へられてゐるが米國では今年は斷然すばらしい人形が流行だと、ほんとのベビーのやうに乳房から乳を吸ふ眞似もすれば呼吸もするし、なかには右を下にしたときだけ目をつぶるといふ變つたのもある

★

形は丸々と太つたのが大流行。お母さん遊びをしたがる小さな女の子供用には全部ゴムで作つたものが喜ばれる。之は人形に湯を使はせてもゴムだから濕ない。又子守の眞似事が出來る樣に衣服が一揃ひ、乳母車もほんとのものと全く同じで日除けその他一通りは完備してゐるといふ洒落たもの乳母車などは全部組み合せ式に出來てゐるから子供の手工の勉强にもなるので大評判。髮の毛は今年は斷然長いカールか、さもなければ斷髮

×

又此の人形さん仲々スポーツが好きと見えてローラースケートやタツプダンス用の靴、スキーなど持つてゐるしスマートなパジヤマもある

銀幕に夢追ふ スペイン廢帝
メー・ウエストに弟子入り 作る『妾とキング』

革命のために祖國を逐はれて海外にわびしい生活を續けてゐるスペインの廢帝アルフオンゾ十三世が所もあらうにハリウツドに渡つて映畫俳優にならうとしてゐるといふ噂はパツと立つた。何しろ御本尊が落ちぶれたりとはいへブルボン王朝の嫡流だけに大センセーションを起したが、それが又今を時めくウルトラ・エロ女優メー・ウエストの弟子にならうといふのだから話は益々面白い。そこで雙方のメー・ウエストにお伺ひを立てると例の鼻にかゝるケダルイ調子で『勿論、妾は斷りなんかしないわよ』

と前置きしながら語る
『その話が前からあつたのは事實です、アレキシスターンタキシス公といふ方に仲に立つて弟子入りの交渉が進んでゐたの、何時だつたかその方が直接妾の所にみえて王樣がハリウツドに來たい御希望で而も映畫に出演したいと考へて居られるといふ譯なの、但し王樣自身妾に御手紙を寄越されたことは絶對にないワ、だが間違へないで頂戴!妾は何も王樣を喚んで金儲けの爲にハリウツドに引張つて來ようといふのぢやないのよ、若し王樣が眞面目に映畫俳優になりたいと仰言るのなら勿論オーケー、喜んでお弟子にしてあげる積りですが淺慮する積りは毛頭ないんですからその點ハツキリしといて呉れないと困るわ』
だがそこは商賣にも拔け目のないメー・ウエスト、廢帝のハリウツド到來を豫定して既にスペイン革命を背景にしたストーリーを書き上げ映畫の題名まで『妾とキング』と決定してゐるといふから愈々之が實現したらさぞかし大評判とならう(寫眞は廢帝)

映畫手帖

昨日
(寄)神谷浩子

□私は先づMスタールに敬慕しませう。そして告白致しますーあれもこれもとサツカリン入りのお菓子ばかりで甘さに溺えてをりましたと

□この繪だけには工藝的な冷たさがありませんでした。スタールの愛の大きさに濃い感觸をさへおぼえて、藝術的な涙?をまぎらさうために讀むたびかノートをパラ〳〵とめくりました

□スタールには一度あつたきりで多くを語れませんが、俳優のまなこの用ひ方と詳細の描面など、流れて來る樣々の心の世界、それは大變秀れたものでした。胸に迫きようとして苦しみつゞけるスタールの人格の光に外ならないでせう

□サラバンはありきたりの女性道の標に戀人のスクラツプブツクは探りませんでした、唯一筋女心の、喜びと悪みを身を以てとめました。ナイーブな演技彼女は小麥色に切ふ肌をもつてゐました

□神様!この繪の國籍にまぶたを閉ぢる事をゆるされた、しあはせ私は、批評家に生を受けなんだ事に感謝致してをります

洋畫ニュース

◇『クレオパトラ』S・Y系と契約 パ社本年度超大作セシル・B・デミル監督クローデツト・コベール主演の『クレオパトラ』は愈々SY系と契約正式調印を了したので新春の番組に堂々君臨する事となつた

◇英ゴーモンの『朱金昭』『アラン』『猶太人ジユース』と共に米國映畫界を旋風した英ゴーモンのスペクタクル映畫『朱金昭』は『バグダツドの盜賊』以來の東洋風フアンタジーとして、期待されてゐたが、愈々東和商事に到着、飯島正氏の手で直ちに日本版製作に着手した

芳丸評判

隨分と盛んになつた萬歳である昔節はもうどんな顏觸れでも萬歳といへば相當に客がよべるから大したものである。萬歳はやはり關東より關西の方がいゝ、この間關東では相當に聞えてゐる出家壽子の一黨が來たが何處か堅い所がある今朝日座で開演してゐる荒川芳丸は大阪直喚組の點人、この一黨にはさして珍しい出し物はないがとに角愉快に一夜が樂しめる、エンタツ、アチャコ、キングエロ子の萬歳王を生んだ大阪の萬歳は、なんといつても現在の大衆娛樂の中堅だ(かげ繪)

サイレン

◇待たれた キング・ヴィダーの『南風』が、次週京城浪花館に封切られる
しかもこのごろの京城は身にしむ北風が吹かうといふのに、『南風吹けず』——歷史の物語にも、どうもサイコロは弱目であるが、果してどれだけの成績をあげるか

◇ライオネル・バリモアとミリアム・ホプキンスとフランチヨツト・トーンと……京城におなじみのスターが寒くてカゼを引かねばよいが

今晩のラヂオ

◇第一放送
同六時 少年講談
同七時三〇分(東)講演
同八時(東)長唄 吾妻八景
同八時二〇分 獨唱
同八時五〇分(東) 歌謠

紙上病院

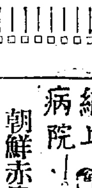

朝鮮赤痢か

【問】十九歳の身體弱い方です。約二年前よりオナカから白い豆腐のやうなものが、切々になつて時々出ましたですが、其の白いものは非常にくさい臭がしました、其後少しも出なかつたものですが最近(三ケ月前)少し病氣して以來又出始めました。今度は色の白いものと濃茶、うす黑やら色々とまじつたものが出始めました、それにセキは少しも出ません但し最近は消化不良胸部の痛みなど起ります(心配生)

答—本田博士 其のお腹から出る白い臭い豆腐の樣なものと

頰が痙攣

【問】二十三才の男、一ケ月程前から頰のエクボの出來る所の筋肉が時々ピクピクと痙攣し昨日から鼻の兩側の穴を開ける筋の筋肉がピクピク痙攣します

答—本田博士 一部分の顏面神經痙攣だと思はれます。本病は眼、耳、齒牙等の疾患に於て反射的に起り、或は精神的疲勞によりて發し殊に神經質の者に來ることが多いのであります。其の他顏面神經の疾病や稀には腫瘍が原因となることがあります、療法としては原因の除去を第一とし神經質の者には、水治、氣候及食餌療法も効果があります、又精神療法も相當奏効ある場合があります。其の他電氣療法も時として効果があり内服藥としては「ブローム」劑や「アトロピン」「キニーネ」劑等が必要ですが、これは勿論醫師につき服藥すべきものと思ひますが其れは或は粘液性のものを云つたものではないかと思はれます。さう云ふ便は慢性の大腸カタールの際か、若しくはアメーバ赤痢(俗に朝鮮赤痢)の慢性になつた場合によく見るのであります。從つて貴下の心配される肺結核や肋膜炎では決してないものと思はれます

云ふだけでは一寸想像し難いですがそれは或は粘液性のものを云つたものではないかと思はれます。

老婦膝の痛み

【問】六十一歳の老婦、約四ケ月前より右足膝の關節が自然に痛み始め、今は起立せんとすれば骨の折れるやうな音が出て甚だ痛く倒せん許りですが臥て居ても膝關節が痛みます病院の藥も三十日餘けて服用したが治りません民間治療法はございませんでせうか(孫心生)

答—瀨戸病院長 所謂(膝形)關節炎でないか、中々難治です、入浴、鑛泉療法其他種々の電氣治療何れも宜しい服藥も無効ではない、何よりも其關節を無理に動かす事が一番宜しい、痛い、痛いで動かさずに居ると益々動かなくなる。温暖の氣候が何よりの藥です

しつこい疥癬

【問】約五ケ月位前からですが身體の所々にかゆみを感じました、後から人からきいて初めてひぜんなることを知り色々お藥を使用しても一向良くなりません、治つたかと思へば又外の所が侵されます

答—瀨戸病院長 疥癬(ひぜん)は生活程度の低い連中に蔓延して居たが、最近は稍多いとせられて居る。疥癬は傳染すべきで、相當な生活する人々にも少くない、疥癬は素人がよく知つてる通り指の股及陰部をよく冒す、瀨がひどくなるもの、汗腺汗腺の腫張等より感染するものであるから、褥床に入り暖まるとむやみに痒くなるもので療法は硫黃劑なんでも宜しい、硫肝を水に溶く溶解して使用すれば安價でよいが最近高價だがミチガールを使用すると臭氣もないし清潔である、何れを使用するも寢床下衣夜具の洗濯等により其卵の根絶を計らねば又出來る

婦人よ戸外へ
冬の引籠り勝ちは いろんな故障の因

冬は寒いので自然外出するのがおつくうになり、家に引つ込んでゐる事が多くなります、殊に御婦人はそれが多いものです。炬燵や火鉢にかじりついてゐるのは兎角運動不足になり勝ちな婦人としていよ〳〵よろしくありません、その結果は食慾不振となり、又手足の冷え、更に便秘や腎臟症の原因となります、炬燵や火鉢の炭火は有害な瓦斯を發生するので、その中毒の爲め頭痛や目まひなどを起します、日本婦人にヒステリーの多いのも炭火のガス中毒が原因の一とされてゐる位であります、又家にばかりゐる爲めに、自然間食の習慣がつきます、冬は胃腸が丈夫になる季節とは云つても、運動不足の食べ過ぎは甚だよろしくありません、女學生時代に丈夫だつたのが、家庭に入つてめつきり弱くなる人のあるのは前述のやうな運動不足その他不攝生が原因であります

南鮮水害義捐
十一月廿二日迄 朝鮮社會事業協會

▲十九圓廿九錢朝鮮總督府衞生課職員▲十二圓六十錢同人事課同▲九圓四十八錢同保安課同▲十四圓九十四錢同審議室同▲七圓九十七錢同圖書課同▲十一圓八十五錢警察官講習所同▲六十七錢十六錢京城覆審法院同▲四圓五十一錢朝鮮總督府會計課同▲一圓六十一錢同濟生院同▲廿四圓九十一錢京城高等商業學校同▲廿一圓四十四錢同法學專門學校同▲廿一圓五十錢朝鮮總督府地方課同▲十七圓七十六錢同外事課同▲十一圓四十二錢同文書課同▲十三圓三十六錢同中央試驗所同▲三圓五十五錢同營繕課同▲十七圓四十錢京城藥學專門學校同▲八圓五十八錢朝鮮總督府林野調査委員會同▲十四圓六十三錢同地質調査所同▲十四圓五十八錢同會計課同▲二十四圓六十二錢同醫務課同▲八圓六十錢京城土木出張所

累計 三十萬二千三百八十七圓八十二錢

讀者欄

▲茶と黒のまじり四才(名はダツクと申します)のセパードが廿五日朝鎖をつけたまゝ逃げてしまひました、もし何處かに迷ひこんでゐたらお知らせ下さい謝禮します(電話龍山一〇〇六番齋藤)▲本年廿五歳の男です(簿記と米穀商に馴れて居ます何卒會社か商店かで御使ひ下さい(府內本町通二丁目ノ田端内田中)▲書生安置者になりたし十九歳身體强健(京城林町一九〇大津盛一)▲廿四日の朝若草町のあたりで銀側中時計をおゆずり下さつた美しい京中の學生さん厚く御禮申上げます(秋の男)▲十四歳の朝鮮人男新聞配達に屆つて下さい(府內本町四ノ一〇八平田松青方池旭)▲御不用の御方は府內にかける學校或は勞働事務所(平洞一三八六令村)▲當年十六歳の女子、身體丈夫通勤商店員又は適當の仕事に入用な方御使ひ下さい(御願生)▲十一月二十九日午後三坂方面より拾ひ込みまして今も世話して居ます、ポインター茶色、胸部は首の下より腹の所まで白毛少しは茶色も入つて居ます(京城府吉市町一四谷川姚田店)▲小中女學生の方、勉强御相手致します、當方中學教員免狀所有の者(龍本二二九)

秋季大手合戰譜(二) 日本棋院

四段 中川新一 (先) 二段 伊藤よき子

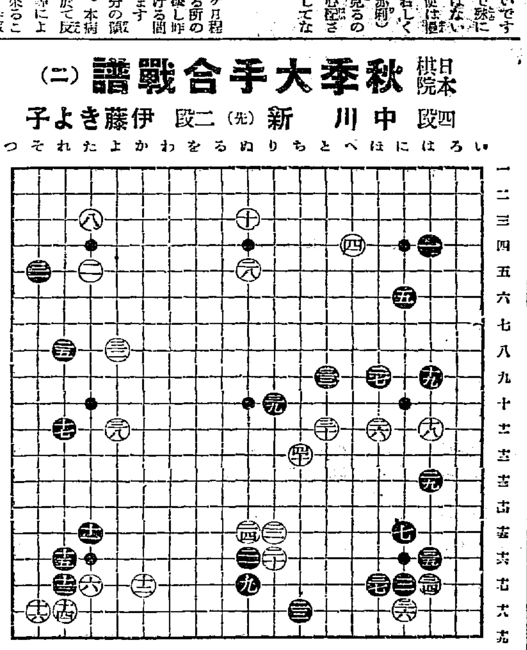

對局者の言葉

(黑)二三まで片がついたのは一寸有難いやうに思つたのですが
(白)二四の曲りは省けないやうです
(黑)二五と此の要所を占める事が出來ては打易いやうでした
(白)二六を急つて今度黑はボーシされては堪りません
(黑)二七は何となく重複の感じですが、白から此處に曲られては薄くなりますので——
(黑)三一で單に三三は、白「れ六」とコスンで守られるのが大きいやうに思ひましたが、何となく薄い手でした
(白)黑三一に對し「そ三」にでも受けると、今度は黑三二と十へ打たれます
(白)三四、三六と樣子をきいたのも時機かと思ひましたが——
(黑)三五で三六に下るのも、白「ろ十五」と走られて味が悪いので打切れなかつた
(黑)白三八に對して「た十二」にも受けにくいので——

戰の跡

❸黑二三で二四ともう一つ押して居るのかも分らぬが、とにかく二三までとなつては、少なくとも部分的にははつきりしに、顧みれば白二十で「れ九」にツメ黑二三八白「よ九」とトンで居る方が形勢は優かつた理だ○白二四に至つて削減「れ九」又は「れ八」を打つと「り十三」邊から黑に激しく攻め立てられ、次いで白二四ならば黑「ろ十五」とハネられ、右邊の白十八が孤立して了ふ❸黑二五のヒラキはツメを兼ねて此時合絶好無二の要點である○白三四のツケをこゝで試みたのは時機を得たもので、二九の黑を幾分重複化して居る意味がないでもない○白三八は次いで「り九」あたりに大風呂敷を擴げやうとの下心、黑も迂潤に「た十二」など〻受けては居られない

	(分)		
●二一 ぬ十六	2	○二二	り十五
●二三 ち六		○二四	ぬ十四
●二五 れ八	2	○二六	は十二
●二七 は九	8	○二八	ぬ十五
●二九 は十三	3	○三〇	と十二
●三一 そ五	31	○三二	よ八 3
●三三 と九	7	○三四	は十七
●三五 は十六	5	○三六	に十六
●三七 は十七		○三八	よ十二 1
●三九 り十	6	○四〇	ち十三 6

(一分以內は切捨)
所要時間累計 白〇・二八分 黑二・一五分

(制限時間各七時間)

日本棋院秋季大手合第七回成績(甲組)

九〇〇點 中押勝 先 小野田六段 小島四段
一百五〇點 五目勝 互先 先番 久保松六段 岩本六段
四〇〇點 十目勝 先相先 先番 [illegible] 六段 [illegible] 五段
一百十〇點 一目勝 先相先 先番 坂六段 橋本五段
七〇〇點 持碁 先相先 先番 谷六段 福田五段
一百五〇點 中押勝 互先 先番 呉五段 村島五段
二百〇點 八目勝 先相先 先番 前田五段 向井四段
一百五點 先番 篠原五段
百五點 九目勝 互先 長谷川五段 高橋四段
百五點 六目勝 互先 先番 井上四段

・二十七日より二十九日まで・四階ホールにて・
雜貨十錢市
氣の利いた斬新な日用品各種豐富—凡て十錢均一
東京・大阪方面への御贈答用として
黃州林檎の輸送開始
扇印黃州林檎(約三貫目 約七、八十ケ入)
送料配達賃共 壹箱 三圓五十錢
・御配達區域・ 東京市內・橫濱市內 神戶市內・京都市內 大阪市並に近郊十五哩以內
・送料品係宛お問合せ下さい・
河合卯之助作陶展覽會
・五階ギャラリーにて開催中…二十九日まで・
三越 ・京城・

無敵毛糸
ビーハイブ 英國製世界一の品が本年は割安で買へます
スキー 國産品中最高販賣力を有し色切れせず年中御用に應じ得るものは之れのみです
アトラス 內地の工場で「ビーハイブ」の生産工程を用い國産ビーハイブとなるものは之れです
右各品の備へて居る條件は結局の御經濟となり御徳用であります販賣店に於て品切等の際は直接御申越を乞ふ
有名百貨店・洋品店・手藝材料店にあり
東京・藤井商店・大阪・岩井商店・平松商店
英國・パツトン ボールドウヰン會社
總代理店 東光商事會社 南大門前

演藝案內

浪花館 明治町一丁目 電本一番
劇壇映畫に送る名作!映畫を語る者以上の古今の感激を誘ずる誰兄如上、これは正に廿七日より愈々獨占封切!
ユニヴアーサル特作日本版 監督エドワード・セヂユイツク 主演ロバート・ヤング
土曜日の大觀衆
の凡る血潮、青春の意氣!戀と名譽の爲に拓け輝ける傳統を誇るフットボールを背景として熱血高潮篇!
M・G・M超特作日本版 監督…キング・ヴイドア
南風
主演…ライオネル・バリモア ミリアム・ホプキンス フランチヨツト・トーン
小川のせゝらぎも消き風さわやかなる田園の荒廢と苦しくも交渓しき人の姿がある!

大正館 P・C・L 電本井町 封切
十二月二十二日より愈々特別封切 公開…十一月映畫の掉尾を飾る絶對巨篇
大都映畫社超特作時代映畫 原作…田畑浩 監督…石山稔 海江田譲二 日宮乙女 主演
音無し劍法悲央
佛蘭西フイリツプス超特作全發聲日本版 V・トウルジヤンスキイ監督 アルノ・ウグナイ作曲 フリツツ・アルベール・プレジヤン主演映畫 イリンキシン
吼えろヴオルガ
ダニエル・ダリユー共演 アンリイ・マルシヤン共演
D・C・L超特作オールトーキー 矢倉茂雄入社第一回監督

中央館 新興キネマ 本町三丁目 電本三三 封切
廿四日特別封切(四日間) 晩秋映畫に捧ぐる最終の名篇短期均一週間 大衆料金階下席廿錢均一
新興キネマ太秦時代劇部超特作 原作白井喬二 監督渡邊新太郎
伊達事變 全十二卷
鈴木澄子 阪東勝太郎 浦木忍 松本田三郎 大坂演 小金井勝
新興キネマ本春提供 江プロ高田プロ大合同超特作 原作…久米正雄 誰語婦人倶樂部所載 巨匠田坂具隆入社第一回監督
月よりの使者
入江たか子・高田稔…主演 恩智子守唄。王剛描鶴 次週封切

レビュー踊子日記 ローマンス 大辻司郎・古川緑波…特別出演

城京演藝館 京城本町三丁目 電本一五三 太陽團 愈々廿一日より開演
東亞忠孝劇大森幸大郎一座 陸軍大臣より軍事功勞者として表彰せられたる大森幸太郎氏統率の太陽團を非常時にお待ちして居ります
國の光人の妻 連續 十一月廿一日より十一日間 毎日晝夜二回公開

喜樂館 日活直營 京城本町 電本一二一 料金二十錢
日活名篇短期週間 廿一日より四日間
日活提供 千恵プロ 超特作時代劇 原作子母澤寬 大阪毎日新聞連載 監督…稻垣浩 撮影石本秀雄
國定忠治大會
旅と故郷の巷 流浪の劍法の巷 忍れる赤城の巷
片岡千恵藏…主演 オールスター キャスト
廿五日より三日間 日活特作時代劇 原作…大佛次郎 監督…辻吉朗
曠野の果 大會
日活特作現代劇 大谷日出夫…主演

京喜館 松竹共營 錦町一丁目 電本三一一
父 監督…德永フランク 脚色 木村千恵吉 撮影 [illegible] 潮良寛太郎 佐久間妙子 主演
二十六日より 特別料金階下席二十錢
新田超特作オールトーキー 原作…脚色…監督…島津保次郎 撮影…桑原昂・水谷至宏 主題歌コロンビアレコード吹込 川崎弘子・岡讓二・澤蘭子…主演
歡喜の一夜
右太プロ超特時代劇 原作子母澤寬 監督白井戰太郎 脚色…撮影松井 婦人倶樂部連載 市川右太衞門…主演
いざよい妬
柳さくら 井上久榮 歌川絹枝 堀正夫 共演 次週(二十九日より)上映確定 長二郎主演 一本刀土俵入 江川宇禮雄主演 將と女

朝日座 京城本町五丁目 電本一一四七
十一月二十三日より
萬歳界の帝王 荒川芳丸來演
新橋藝妓舞踊團加入 荒川芳丸は萬歳界のナンバーワンとしてつられた京阪神地方の名物男である知同團州巡業を終えて愈々十一月今十三日に乘り込み大々的に當朝二座に於て開演する事になりた何日一行中には東京新橋藝妓家舞踊團美妓連数十名を加えて當地皆様にサービスする事になつた 御來場を……
演の部=手踊り。音頭踊り。五夫
與の部「外鉢」。所作事。娘義太
(「の松」。珍藝。
一等 七十錢 二等 三十錢
特等 五十錢 小人 二十錢

松竹座 松竹直營 黃金町 電本一〇九七
廿六日より三日間限り短期上映
大衆料金階下席 [illegible]
新田超特作現代悲劇 原作 … 賜り咲く名花

また逢ふ日まで
監督小津安二郎 岡讓二 岡田嘉子 川崎弘子主演
松竹キネマ特別提供 右太プロ特作時代劇 原作…脚色 水門天吾 監督若
市川右太衞門・歌川絹枝…主演 無宿深編笠
莫斯の部
同社三大祭典
戀愛御法度會社
小倉繁…外ヨタ者總出演
お斷り 次週封切の映畫お知らせの豫告をいたしまたが、都合により左のやうに決定いたしましたから紙上でお斷りいたします

朝鮮おみやげ 海市商會 京城本町二 電本二五〇

十二月新譜 コロムビア 大衆盤 一枚 80錢
浪花節
日本人此處に在り(二枚) 東家三樂
佐倉宗五郎(二枚) 木村忠衞
天野屋利兵衞(二枚) 壽々木米春
關取千兩幟(二枚) 東天紅
乃木將軍(二枚) 壽々木壽々若
次郎長と黑駒(二枚) 廣澤虎造
義太夫 太功記 竹本雛昇
映畫物語 赤城颪 石東宏郎
映畫說明 金環蝕 泉時郎
手品漫才 牛若丸 島亞・家勝丸
この月は十枚發賣 REGAL リーガルレコード

北海道最高級品 クロバー印 北海道バター 朝鮮總發賣元 京城府本町五丁目 [illegible]

豫算編成の犠牲となり 朝鮮私鐵買收流産？

本府新規公債の發行減額で 拓務省は影響を樂觀

【東京電話】朝鮮總督府において は朝鮮私設鐵道の五ヶ年買收計畫を樹て昨年來より拓務省及大藏省と折衝を續け來つたが、昭和十年度一般會計豫算編成の犠牲となつて總督府新規公債の發行額は減額されることゝなつた結果、右計畫は當然當分延期されるものと見られるに至つた、この爲め多年買收陳情運動を續け來つた私鐵會社に格別經濟上の打擊を與へるが如きことは起るまいと拓務省は見てゐる

打擊の輕い 公債財源削減 公債事業支障なし

特別會計の公債發行額は朝鮮總督府關係は前年の二千九百四十萬圓より二百八十萬圓を減額することになつた、また確報はないが十年度の公債財源は二千七百萬圓と出入すると程度となる見込である、しかし十年度は內務局關係の土木事業の財源を一般財源に振替え、公債財源は鐵道建設改良費として二千七百萬圓に計上し、二百萬圓を電信電話整備費と鑛田擴張に充當の筈であつたから鐵道の建設改良費の一部を縮少して公債事業は圓滿に進め得る見込が確實となつた、鐵道は二百萬圓程度の公債削減は或は免れぬかと見て居た模樣もある

製錬發起人會 植野理事の歸城を迎へ

東上中の殖銀植野理事は二十七日午後三時歸城の筈であるが氏の歸城をまち問題の産金製錬會社は發起人會を開催、愈々具體的な設立事務を開始する事となつて決定し來月早々取引の實現を見ることになつた

金利低下に對應し 朝信受託率引下か

七厘高を二―四厘低下

朝鮮信託會社の現行受託配當利率は本年五月の改訂により現行五分二厘の利率にあるが右は內地信託の下期に入つての相次ぐ低下機運並に鮮內各金融機關の現行預金率すなはち、甲銀四分、乙銀四分五厘、金組四分五厘に對比して實に七厘の高利にあるのでこの低下についてはすでに各方面で問題化してゐる、朝鮮信託でも右の高利の訂正について運用金利との對比上慎重に研究を重ねつゝあつたが、大體この程右引下げの方針が決定した模樣で引下げ率は貸出金利との對比もあり現在の金融情勢、特に鮮內の特殊的な動きから考慮して、大體二厘乃至四厘の低下をみるものと推定される、すなはち現行鮮內の金利水準に追隨する程度の利下げを考慮してゐる模樣で、全鮮一信託を完了した同社の右利下げ計畫は注目される

大阪野村經營 株式會社 德泰公司 京城支店 有價證券賣買

無煙炭組合會 高當技師 現地調査

無煙炭合同問題はその後着々進捗してゐるが、來る廿八日平壤において無煙炭組合會が開催されるのでそれに出席する本府高當技師は同時に合同無煙炭山の現地調査を行ふことになり、今回は三菱、新朝無の二山を見るはず

安取株式 長期認可 來月より取引實現

【安東電話】領平銀廢止後の安東取引所の懸案となつてゐた株式短期取引の實現並にこれに伴ふ代行會社の設立は財界各方面の注視を集めてゐたが、短期取引は關東廳で不許可の方針なので長期取引を行ふことになり既にこれが認可手續きを終り最後の手數料決定問題を殘すのみとなつてゐた處、土井常務理事と當局と折衝の結果手數料に關する承認を得るに至り、こゝに安東取引所の領平銀廢止後における更生問題は三ヶ月ぶりにして漸く解決をみるに至つた、なほ手數料決定に關しては大連を標準

北鮮統制の一翼たる 咸南電力統制進捗

大興と元山年內完了か

北鮮電氣統制は今春その第一次工作として咸南北部より咸北に亙る吉州、城津、永安、羅南、清津への朝鮮電氣を主體とする第一次資本合同工作を完了して咸南より咸北に至る送電系統の整備をみたが引續き遞信局電氣課の指導にもとづき咸南々部統制及び咸北々部統制計畫が進展してゐる、そのうち南部統制は愈よ成立の域に進んできた、即ち咸南々部たる咸興と元山の電氣を統制目標として大興電氣と元山水力間に資本合同問題が擡頭をみて電氣課の斡旋の下に着々具化し、大興電氣側の主腦部及び元山水力との間に大體了解なり近く元山水力を主體として吸收合併の形式をとるものと推定せられる右咸南統制は年內に完了し咸南北部及び咸北統制の朝鮮電氣と引續いて資本合同商談を開始、右によつて北鮮電氣合同は一段落となる模樣である、なほ朝鮮窒素系統と右合同問題に咸北の北部地帶―雄基電氣對朝鮮電氣間の問題は將來に持ち越される筈である

中南部統制も 徐々に進展 明春本格的折衝開始

別項―北鮮電氣統制と併行的に中南部統制も徐々に進展を示してゐる、すなわち京釜線天安、平康、利長、溫陽の各社の間では最近における鑛業用動力の激增に伴ふ電源の不足補充と昭和七年前後より相つぐ送電線路の完成に伴ひ愈よ中鮮南鮮における中小電氣會社の大合同を完成する筈で右に伴ひ太田、大興、瓦電、群山の各大會社の間に第二次の統制が進展をつけるプランであり、右群小電氣の合併は明春とともに本格的の折衝に入る筈である

朝鮮財界のチーム・ワーク

半島經濟の動脈 殖銀王國を司るメンバー (B) 理事監事のスクラム

『殖銀の理事は世にも有り難いプレミアムづきで退職の曉には餞子の分前は多いし仕事はやりよいといふ結構な椅子だ、世間から權威と仰がれようぢやないか！今の重役は筆頭が渡邊彌幸次の大藏省出の植野勳、本府からの林茂樹、水間英雄に野田嘉吾の五人、監事は飾り物の原那迺と菊池一德、釘本老の後釜古城管堂氏が死んで空椅子ぢや、この後任補充が見物でまあ朝鮮の長老の座り場所ぢや、白羽の矢は何處へ落ちるか有賀さんの胸三寸だ

五理事のうち渡邊は東京詰め、水間は大阪、本店は植野を筆頭に三氏がずらり机を並べてゐるどうも一つの室に三理事の顏揃してゐる光景は初めの訪問者に物々しいが、ありや鮮銀がすつと前に理事が各室に陣取つて盛んに放漫貸をやつた前轍をさけるための仕來りだそうぢや……

◇―◇

東京詰めで殖產[illegible]發行二億五千萬と云ふ殖產の大賣所を預る筆頭理事の渡邊彌幸は圓潤な男だ、鮮銀で三島に見込まれ殖銀入りして秘書課長をやりそして洋行、理事は二期目、氏はどちらかと云ふと野性の方で政治家タイプだ、本來なら京城で營業第一線に當るべきだがその政務官的の手腕が買はれて東京駐在が續いてゐる、今でこそ殖產債の募債にも事缺かぬが、創立直後の募債を切拔けた手腕は並ぢやない、朝鮮取引所新設とならばさしづめ氏の役どころで未來は頭取候補者との聲もある

◇……◇

本店にあつて留守をあづかる城代家老格は植野勳理事、大藏省預金部運用課長の地位をサラリ……と昭和四年に殖銀入り、和歌山の産で大正四年の東大出、南紀の氣風を孕み膽が大く細心且深みがあり、人相見の話を聞くと、植野氏の額上の黑子こそは不世出の出世相だそうだが伊藤公のホクロに敗けないとする太したものだ、事實上の副頭取格たりし矢鍋氏が金融組合理事長の林茂樹氏天降つた、同じ降りものでもあの明朗潑剌の面目を知るものは有賀サンの活眼に敬服してゐるとか、四十五年の東大出、朝鮮育ちの官吏として長く役人をやつてきたとは見えぬ粗野へめいたところがあり官僚味は何處？と云つた工合で殖銀の二天下りは捨ひも捨つて社交家ぢや大阪駐在の水間氏は鮮銀の出石井光雄に早くより認められ、ロンドン特派員を經て本店證券課長として鮮銀の顏でゆくと渡邊より先輩ちやが入行がおくれて外様扱ひをうけたけれど金融手腕は天才的との評判ぢや、それに座談の名手で之は誰にも出來る術でない

◇……◇

『鐵香を野田信吾はどかがされた人間も傑りたんとはあるまいて、神戸高商の出で殿工銀行から殖銀に入り本店那査、商業金融、洋行、公共金融、大阪支店長……といふわけで、殖銀の正流に棹したる生え拔きの古參矢鍋サンの輔出の時も勿論、伊森氏の時からの理事候補で呼聲の高いのも時に迷惑だテ、氏は空論の嫌ひな實際家だ、議論家なんて元來シュタインコップなんで空論の多いのも結末に對する判斷能力を缺くからだ、とすれば伊勢見であり實際家の氏は油斷のならぬ明敏の持主だ、それは碧田の行者こぬけの鋭い直感力を持つ事でボツリくと話しつゝ相手の腹の中を見破るといふ讀心術をもつそうな、だから訪問者は讀心術を放棄して氏の前に立つ事が肝心だ、底知れぬ大器を持つ人としてデマがとぶけれど、ほんとうは一寸つきが悪いだけで肚の中は伊勢見止直、話せる事では野田夫人の方がずんと談い、夫人を官めると乃公の仕込がいゝからとも云へないから野田サンバチクリしながら默りこくつて了ふ原監事は床の間の置物、此度の產金製錬で斡旋した菊池一德氏は栃木の人で東洋協會の出身、殿工銀行から一度鐵山屋になりましたが一度鐵山屋になりまたパーカーに逆戾りして殖銀に引繼がれ審査から檢査、平壤とい ふのがその經路、敏腕でなゝくせず由處進退の鮮明すぎる位鮮明なのは關東は長脇差の俠風がさせるもの、あれで頭を切りしたら維治郎張りの渡い顏で渡いぞとはコレハ嵐言だが何分養怪捕ひの東洋協會の系統引で鍛へられただけに汚は惠比壽大黑様とニコくしてゐるが肚は國士肌のなかくの頑固張り本を生かして使ふはまり役とはお世辭ぢやござんせん……』

落穗

三度目の正直といふ、だが、この三度目、明年の鮮內交通界に關する限り遞信だ遞信至極續きで▲さきに遞信局の新規航路……日鮮滿の重要連絡の命令航路化、むなしく握りつぶしの厄に逢ふ▲今また私鐵買收、藤井財政の大斧にかゝつて流產▲第の一聲で朝鮮信託の受益配當利下げも實現しそうな狀況▲何處までふへる鮮銀券今日は一億七千四百萬だが年內最高豫想のトスが各處で行はれてゐる

滿洲粟輸入關稅 來年も据置か

來議の問題となるまい

滿洲粟の輸入關稅は三年前設置の問題となり一ピクルに付一圓を二倍に引上げられその後標準据置のまゝに經過してゐるが、九年度にかける粟輸入は十月末にかてすでに百二十二萬七千百十九石となり前年同期に比し二十九萬三百五十九石の增加を示し一ピクル二圓の關稅も粟輸入の大勢を阻止し得ざる有樣であるさらに來年度にかては內地米收穫減鮮米增收からこの傾向は拍車をかけられると見るべきで、粟關稅の問題は鮮米移植統制の見地からは引上げを、朝鮮農民の立場からは引下げが要請されてをりこの解決は複雜な波紋を描くこととなつてゐる、然しながらもし引上げが行はれるとすれば內地の大凶作による有がすれ現象が一層深刻化されることになるので內地側でも粟關稅を來議會に問題となることなく現狀維持で据置かれるとの有力で本府にでも何等傍觀の態度である

米穀研究會

米穀研究會では、二十六日午後六時半より京城ホテルにおいて第五回總會を開催

一、中央における米調會の經過報告

二、米穀對策檢討委員會の檢討報告

三、米穀研究會に米穀問題の調査部新設の件

の三項を附議するが米穀內部に調査部の設置は時節柄機宜のものとして期待せられる

朝鮮織物定時總會

朝鮮織物では二十六日午後三時より京城商議にて開催、利益金處分案（七分配當）を可決、監査役の任期滿了につき選擧の結果井手勝與、林永被の三氏の重任を可決した、利益金處分案次の通り（單位圓）

當期純益金三五、六四三▲前期繰越九四七▲合計三六、五九〇▲法定積立二、〇〇〇▲前途積立三、〇〇〇▲株主配當一〇、六五一（年七分）▲諸役賞與一三、〇〇〇▲役員賞與三、〇〇〇▲後期繰越一、九三三

朝取理事缺員 當分補充せず

朝鮮取引所にかては二十五日重役會を開き今期決算につき協議の結果一分五厘增配九分配に內定し本府當局もこれを諒解した模樣であるが古城會頭氏死去による理事缺員は當分補充せぬ事となつた

株式

藏相の病氣から 場面再び軟化 政局不安濃厚

前場 休日明けの今朝は取地の氣丈を眺めて新東一三四圓八大新九三圓八と同事日產一一三圓九と一高朝新三〇圓七と五高朝取六三圓丁と寄附きあと新東は五圓台中心日產四圓台中心に揉合ひ弱新二、三〇錢市の往來にて拓新九圓東一三三圓八と一圓安大新九三圓八と一圓安日產一一三圓三と六安朝新三〇圓三と四安と氣崩れて引けた

後場 前場引際氣崩れのあと藏相の病氣に政局不安となり新東一三三圓丁と二高大新九二圓五と三安日產一一二圓三と同事朝新三〇圓二と一安に寄附きあと新東四圓四と戾したが四圓臺割れ二圓七と引落し大新は手控く保合日產三圓七と强調日曹七〇圓七とあつて頼りなき場面であつた

後場は愈々二一億九千萬圓之に災害復舊費を加へると二三億近い大豫算となるインフレ必至の情勢だ▲春以來中ダルミの恰好であつたインフレも軍需工業化學工業を中心として第三期インフレの浸透となりあら事は疑ひを容れないところだ▲夫れに低金利は一段の拍車をかける事となり來春甲銀の金利引下げは必至とみられ次に來るものは五分利公債の借換へである▲三分半公債の發行となれば事業界につては一大福音であると共に之で低金利の世界的仲間入りが出來る事ともなる▲人氣は牛步的に極めて明朗化し相場は一層堅實な步みをみせて徐騰しつゝあるから、手控りさへあれば大相場となる可能性を含んでゐる▲朝取は愈々一分五厘增配で九分配に內定した節なり買となつてゐるから高値飛付買は禁物だ此の押目を狙つて買まくる可きだらう

環境も好轉

前場は小浮動に保ちの氣崩れ引けたが反動安にて相場の後に過ぎず地合は頗る堅調とみてよく安値狙ひの人氣には何等の變化はない電關豫算の十億は早くも軍需インフレを見越して東大豫算金株の暴騰となり、つゝあり又北鮮交涉も順調に經過し國際調停も無事通過とみて人氣は完に落付き利廻訂正急ぎとなつた而も一面注目剛健として人氣たる生系株は年末六圓台を奪取し、つゝあり、も米國高を好感して騰にあり三品も同株と軍要商品の騰貴は大きな刺戟となつており米國高もあつて愈よインフレ進行は中ダルミから一轉して浸透する事となるので期待は漸次大きくなつた、年末から春にかけての大相場必至とみられるに至つた

軍需株先驅高

十億に近い軍師豫算の成立によつて軍需工業は增殖などケシ飛んで了つて早くも軍需インフレを謳歌し業界の活況と共に早くも貿易を刺戟し今朝東京は日鋼新四六圓丁と四圓高石川島造船六四圓丁と七八圓高大島製鋼も二六圓丁三高日本工業七一圓五と三高大島製鋼二六

朝取增配內定

朝取の今期業績は仁川支店の開增によつて收益は開始以來の新記錄を示してゐるが二十五日の重役會に於て一分五厘增配の九分配に內定したので今朝は朝取六三圓丁朝新は完全に三〇圓台を確保したかに見受けられ而廻りから云つても朝新四〇圓があつてもよいところであるが何分節なり買となつてゐるのでこのマバラ節落しがなければ一氣に躍進することは難がいやうである、併し有力仕手が埒々策動を開始しつゝあるから主力株始め軍要株を先騙とする雜株立直りと共に反騰すべく高値見透

大原現物店 ◎本日ノ人氣株（午後一時乞東京電話）

朝新	三〇、〇〇	一、〇〇
同新	[illegible]	[illegible]
東新	[illegible]	[illegible]
石川島	[illegible]	[illegible]
日魯	[illegible]	[illegible]
同	[illegible]	[illegible]
本レヨ	[illegible]	[illegible]
日	[illegible]	[illegible]

實物前場

大同產業四圓五〇▲滿洲工廠二六圓二▲東京瓦斯三九圓五▲鐘井入絹九圓丁▲機械工作一七圓五▲日本石油新一六圓八▲常磐火災二三圓七▲日魯漁業八圓七▲京南鐵道二六圓七▲日本鋼管二一圓四▲同新四九圓丁▲三菱重工業七〇圓六▲エタバイ新二一圓五▲第二エタバイ一九圓丁（出來高四七〇）

ブルとベアー

朝新 ▲賣方小林三二〇白井一〇大原三〇山口四五〇京證五〇二九〇古野二〇金森六〇立山一九〇新田七三〇日榮九三〇▲買方小林一一六〇白井一七〇全北五五〇大原一〇〇德泰三五〇山口二二〇京證五七〇成商二〇松山一〇古野三五〇金森五四〇東亞二〇〇新田九〇內海二八〇日榮四三〇田中五〇立山五〇丸星八〇丸玉四〇琉璃二四〇山本二四〇

大新 ▲賣方小林五〇〇金光一〇白井二七〇全北六〇大原一〇京證七〇古野五〇金森一〇〇立山一〇〇丸星一〇丸玉二〇新田二〇白榮一四〇▲買方小林四二〇白井六〇全北四〇大原一九〇德泰一〇〇山口五〇京證九〇金森七〇東亞二三〇田中一〇立山五二〇丸星三〇新田三三〇內海二〇琉璃四〇山本五〇

◇…東京株式（前場）

食絹	一九〇、四〇	一九〇、六〇
鐘紡	三五〇、一〇	三五〇、四〇
同新	三六、一〇	三〇、〇〇
東新	一三四、〇〇	一三四、二〇

東京國債軟調

五分利債の低落を示し之に連れて各債軟調を辿つたが米貨債は買物あり、五十餘方上進するの小戾りの市況であつた▲甲五分利一〇一、九五▲一同四分利九八七〇▲二回四分利不申▲佛貨四分利一八五、一五

市況は閑散

この頃は注目に値ひする材料のないところへ正米は產地が依然安くは賣り急ぎ內地からは玄白米とも相當物が續けられてゐるのみか買約せる米を反對に賣戾して來る向が多いと云ふ有樣であるから硬軟双方共全く手の出しやうがなき破目に陷つて居る從つて市場の商內は只小口筋が賣買ひする位な事で頗る閑散を呈しまたこの邊に保合ふの外なき狀態である

正米成行注視

產地商人は高値賣へと定期が依然弛りして居るので安く買へる者がない所から正米は高値を維持するの外なき有樣であるが一方內地からは昔日賣進んで來ぬので地場移出商としては買氣薄は高くもなれないと云ふた狀態である從つて益新正米として產地の買物漸が將つか內地買物漸によつて安くなるか二つに一つで之れが成行きに付ては相當市場でも大に注目されて居る所である

仕手戰に入る

阪地の情況に付き今朝五井米田盛安見越した入電に依ると鮮米田盛安見越しに馬越し好く賣進み石井一派の買向ひに依り馬越は依然強硬である北所へ三十圓以下は潮先一派も買ひ狙ひの姿で相場はこの邊に入る模樣であると

米 期

氣迷深く 持合

前場 今朝は阪地安を受けて當八圓五十四錢中七圓四十九錢先七圓五十九錢と休日前の上値より八錢安に寄付き途節仕手の見送りで無付いたが引際は阪地の手堅きに六十錢から六十三錢と引返し底堅强硬に前場を終つた

後場 當二七圓五六錢先は二七圓六八錢と五丁高に寄附き依然氣迷人氣濃厚にて一般に氣乘薄く二節七〇錢と手堅くこの邊保合商狀であつた

正米一切買控

目先正米としては產地の強硬の短期抗保等によつて依然高値を維持されてゐるも最近阪地における情勢から見ると古米七十餘萬石の排下げによつて鮮米の賣行きはバッタリ止り鮮米を先約に買進んで居る連中は反對に困つて來ると云ふ狀態であるが果して鮮米の强硬が永續性を有するか甚しく疑問にして若しも萬ふした內地移出不振が續くとせば商產地人もシビレを切らして賣應して來るの外ある勢から云ふと依然買腰が弱く安くは容易に手放して來そうにもないのでこの邊は未だ辻り相場も持たれない觀もある▲然し問題は產地の正米高が何時まで續くかそれとも買物漸に安く回じて來るかによつて之れも決すべきであると同時に漸も拘子すと成はこの辺一と下げある順序かも分らない

仁川（下押）

九仁三等二十七圓四十錢四等二十七圓十錢不合格米二十二圓三十五錢一等白米十一圓四十錢糯上物七錢一厘五毛安物七錢五毛で何れも前日のより一二十錢安値である

大豆

郁山三等十四圓十錢

仁川在米薄

去る廿四日現在米の仁川在庫米は總計二十三萬二千九百二十叭前八十六萬一千七百九十二俵入二萬四千四百六十六個で玄米は前週より八千六百十叭を增加せるが二の內から政府の保管米二十二萬俵を除くと民間側の持米としては未だ微々たるものである又戰にしても鮮人筋の貸入れによつて著しく增加せしがそれでも例年に比較すると非常に尠なく政府の保管米を除くと僅か二萬俵餘りに過ぎない狀態である

相場は相變らず保合に過ぎないが然し阪地は石井賣ひの馬越倒りで取組は增大しとれが成行きは大に注目されてゐる▲發つてこの保合も何時大變化を惹起するや知れないが正米の賣行きが擬はない事から推すと相場は目先天井を打つたやうにもなる▲最も產地の商勢から云ふと依然買腰が弱く安

各地粟市況

▲京城上七錢三厘中七錢一厘下六錢九厘▲仁川上七錢一厘五毛中七錢五毛▲鎭南浦上七錢四厘中七錢三厘五毛下七錢三厘▲大邱上七錢三厘中七錢二厘下七錢一厘▲群山上七錢一厘中七錢二毛下七錢▲木浦上七錢五厘七錢下六錢九厘▲南浦上七錢四厘五毛下七錢三厘二毛▲南浦上七錢中六錢九厘下六錢八厘

南浦（續落）

內地不振に氣を助長し俄かに賣人氣濃厚となり氣配漸切り軟化し二〇錢下押して九六三等二七圓四〇錢四等二七圓二〇錢

大邱（持合）

天候悪しで賣止まり氣配不振に市況開散氣配は持合にて內相場三等二七圓四〇錢四等二七圓六〇錢一白一一圓七四錢

釜山（下盡）

出廻五〇〇叭產地賣物出の摂合も移出筋の旦米結ぶ關係の買物消極的にて案外手合あり值行も閑散に三四五一叭の手合あり角ア三等二七圓九〇錢四等二七圓六〇錢一白一一圓

木浦（反撥）

出廻二一輸定期下濁りかたく買氣加はり天候不良に賣人氣强硬にて一、二〇方ア三等二七圓三〇錢四等二七圓丁一白一一圓丁

群山（底堅）

出廻一四輛內地移出筋は何れも安値狙であるが安値には實角消極物であるのと買筋の受渡不圓滑から賣氣不振にて底堅き明へにて品によりて五錢高ゝ三等二七圓五〇錢四等二七圓三〇錢一白一一圓九〇錢

長文山

四等十三圓八十五錢全羅道十三圓七十五錢水原四等十三圓六十五錢海州四等十三圓四十錢で何れも前日より十錢位騰き調狀である

大阪市中在米高

大阪市中在米二十六日現在は百九十八萬四千六百三十七俵と前日の在米に比較して五千二百八十二俵の減少なり

京城綿糸布（二六日）

花	一一一	飛犬	一〇、〇〇
世業	八、六〇	月	九、五〇
改良	一〇、一〇	改良	九、五〇
金九龍	七、一〇	公會	七、一〇
五枚	二、五〇	四ツ綾	二、五〇
犬	百、〇〇	金明太	一、六〇
竹	二五	桂	五、〇〇
双	四、〇〇	新	三、〇〇
三	二、〇〇	大	一五、〇〇
鶴	一五、〇〇	金剛山	一五、〇〇
長	一五、〇〇	煙	三、〇〇

外電（廿六日）

倫敦銀塊	二四片一六分ノ七
米棉	十二錢四五
印棉	十五錢高
スチール株	三七弗八分ノ三
アナゴンダ株	一一弗丁度
米日為替	二九弗一三仙
英米為替	四弗九十八仙
紐育銀塊	五四仙四分ノ三

株式（廿六日）

朝取短期・東株短期・大株短期・大株長期・東京現株 ([illegible])

朝取短期證拠金表 ／ 朝取仁川期米（廿六日）／ 東京期米 ／ 大阪期米 ／ 各地期米 ／ 大阪期米現合 ／ 金融（廿六日）／ 商品（廿六日）

[illegible]

相場報告 秋田株式現物店 京城府明治町二丁目 電話本局四八二〇番（廿六日午後一時調）

山本株式現物店 京城府明治町一丁目

山源株式日報

有價證券現物賣買は 小林幹三商店 現物部

朝鮮取引所證券取引員 松山主計商店 京城府黃金町

朝鮮郵船定期出帆

朝鮮郵船株式會社 京城南大門通り五ノ一 代表電話本局四一九五番

日本郵船定期出帆

阿波共同汽船出帆

威海衛、芝罘、大連行 利通丸 十一月廿七日午後 十二月五日午前

威海衛、芝罘、大連行 共同丸 十一月廿八日午後 十一月三十日午前

鎭南浦、大連、天津行 長山丸 十一月二日午後 十二月一日午前

代理店 仁川海岸町四 野口商會 電話二四番 一三七番

短歌研究

◇十二月號 特價六十錢・送料二錢◇

新鋭論説特輯（六十頁の大論集）

和歌問題の發展……大熊信行
古典と現代短歌……谷 鼎
短歌の叙事的効果……清水 信
創作の立場と歷實……泉山敬一
定型否定の意義……大川澄夫
短歌における特殊性……日比修平
幽玄と象徵……大井 廣
短歌史的葉績……小泉苳三
短歌とポエジー……雨子八郎
未開拓の素材……岡野直七郎
短歌作品と思想……矢代東村
現代短歌……柳田新太郎

萬葉集の綜合研究（萬葉集中最も難解の歌一首宛四十首の研究を含む四十頁）

△新動題「北遊記」……金子元臣
△追憶の冬夜……吉村冬彦
△叙景の歌……中田良平
△一年間の歌壇時評……尾山篤二郎
△新著一種……齋藤茂吉

榛名山……窪田空穗
雪……北原白秋
……岡山 巖

短歌作品

佐佐木信綱・森本治吉・松岡 靜雄・西村 眞次・高崎 正秀・佐伯 梅友・石原 純・福田 廣・高田 浪吉・尾山篤二郎・四十一家

小説 征服者

アンドレ・マルロオ著（N・R・F日本特派員）小松清譯（最新刊）

一九三三年度ゴンクウル賞（國譯權譯者所有）

レ・コンケラン

本年の世界文壇を席捲した問題作!!行動主義文學の代表作として日本文壇待望の邦譯出づ!!

現佛蘭西文壇第一人者の代表作!!

ニイチエ以後、私は「征服者」に比すべきヒロイツクな作品に接したことがない ―エマニユエル・ベルル

四六判三九六頁 定價一圓五十錢 送料十錢

俳句研究

◇十二月號 特價六十錢 送料二錢◇

夏と秋（俳句）……松根東洋城
「日本的」なる諸問題……麻田良平
寫生論の問題……山口誓子
現代俳句と音律……相良守次
自由詠林と花鳥（展開）……宮田戊子
大石内藏之助と中川乙子……河東碧梧桐

敢て云ふ所以……荻原井泉水
俳句と現代……水原秋櫻子
格調の考へ方と和歌の型など……長谷川素逝
俳句より見た西……富安風生
大島紀行……山本喜彦

現代俳句評釋（二） 永原秋櫻子・吉田冬葉・日野草城

特輯 昭和九年 自選句集（俳壇諸家六十八人）

俳壇の問題

月並的傾向を探る……島田洋一
短歌的表現に就て……片山花御史
選者制度批判……藤田初巳
課題制度に就て……加藤霞邨
俳句の本質と一つの問題……栗林一石路

昭和九年俳壇概觀

定型陣……平畑靜塔
非定型陣……井手逸郎

作品 一月斗・冬葉・一鳴・夜半・子・三秋・臼田亞浪・鬼城・立子・青邨・秋櫻子・虛子・蛇笏 他十二家

發行所 東京市芝區新橋七丁目 振替東京八四〇二番 電話芝（自一、二〇一至一、二〇四） 改造社

技術者と事務家の日記

鐵道日記 電氣日記 機械日記 土木日記 建築日記 ビジネスダイアリー 鑛山日記 化學日記 電氣現業日記 保線現業日記

懸賞・千七百圓!!

五十五萬 ビジネス 裝幀 特製 上製 並製 歲暮贈物

發賣所 鐵道時報局日記部 東京市神田區錦町二丁目二十二番地

疲勞回復にはれやか

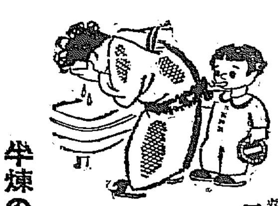

粉でも煉でもないサラツとした一種獨特の齒磨

香味の良さ 磨き易さ 口中の快感 齒を白く 強くする 理想の齒磨

半煉の仁丹齒磨

五十錢 廿錢

大衆法律講座

すぐ役に立つ實用法律の金字塔!!

事件、實例、判例を多數採錄して、興味深く讀む裡に、生きた法律知識を會得する。

○同時に專門家學生にも好個の參考書である!!

法律も一般科學と同樣大衆と共にあらねばならぬと云ふ標語の下に如何にして法律を民衆の知識圈内に入れるか、其の日常生活に於て起る可き法律問題の發端、徑路、其の實際が如何なる結論に立ち到るか、此の事實を見て大衆と法律知識の如何に緊密にして缺く可らざるかを眞に徹底せしめんとするは本講座の目的である。

法律知識の大衆化を目指して見よ此の堂々の陣容成る!!

卷	書名	著者
第一卷	民法總論	東京地方裁判所所長 三宅正太郎・判事 日沖憲郎
第二卷	物權法	東京地方裁判所判事 長野 潔
第三卷	債權法	東京地方裁判所判事 藤島利郎
第四卷	親族法・相續法	東京地方裁判所所長 三宅正太郎・青山道夫
第五卷	刑法總論	司法書記官 下村三郎
第六卷	刑法各論	東京地方裁判所判事 德岡一男
第七卷	商法總則・會社法	法學博士辯護士 花岡敏夫
第八卷	手形法・保險法	法學博士 栗栖赳夫
第九卷	憲法・行政法	早大法學部教授 中村彌三次
第十卷	國際公法・私法	法學博士帝大講師 松原一雄

豫約大募集 一册一圓三十錢 申込金不要

第一回配本 親族法 相續法 東京地方裁判所所長 三宅正太郎・青山道夫 目下配本中

親族法、相續法は一般大衆の生活にもつとも密接なる關係を持つと共に、又最も複雜な諸種の問題を引起してゐる。毎日の新聞記事を見ても、婚姻豫約不履行による慰藉料問題、遺産相續の紛爭、私生子認知問題等皆之親族法、相續法に關する問題である。又法文の解釋或は法文そのものにも時代の變遷、生活様式の變化、經濟機構の變遷により改正を必要とするものあり、本講座に於いては此の點にも觸れて、改正案の要綱も引用し、判例、實例も多數に挿入して平易簡明に法の精神と運用の妙とを會得せしめるやうにした。

本講座の此の特色

(一)法律知識の大衆化 從來法律は、お上の法律、學者の法律として一般大衆とは縁遠い感があつた。しかも一面「法の不知は辯解にあらず」として、民衆の不用意に犯す違反行爲は取締られてゐた。然るに近代社會生活が一層複雜を加へ法律は一般大衆の日常生活に密接なる接觸を持つに至つた。本講座發案の眼目は實に此處に重點を置いて執筆されたのである。

(二)著者の適切なる擔當 本講座の眼目が法律知識の大衆化にあるため著者の擔當もその題目により、或ひは現職の裁判官に、或ひは辯護士に、或ひは斯道の學者により、本講座の主旨によつて懇切、平易に亦しく執筆されたのである。

(三)實例、判例を多數挿入 法律知識の大衆化を圖る意味よりして、一般讀者に最も分り易くするために、判例、實例を多數挿入して、理論のみの六ケ敷き法律を簡單に飲み込ませるに役立てた。

(四)全部書下し原稿 本講座の新しき試み、大衆のための法律をモツトーとして、全部書下しの原稿であり、從つて判例、新說等は參考になるものが多い。

(五)時代に適應する法律 或ひは生活様式の推移により、時代精神の反映により、法文の解釋、判例等も相違を免れない。「夫の貞操」などが問題になつて來たことも最近の事である、之等の點も本講座には遺憾なく觸れてゐる。

(六)編輯上の細心懇切 採錄した題目は最も吾人に適切なるもののみを選擇し、各題目共一册にまとめ、重要なる判例には條文を對照し、例外に重要項目の見出しを掲げ、改正案等をも參照して細心なる注意と懇切なる執筆態度により讀者の便を圖つた。

內容見本 「法律講座內容見本送れ」とだけハガキに書き申込次第即刻進呈

豫約規定

一、全十卷十ケ月完了
一、菊判平均四百餘頁、九ポ上等用紙、箱入、端麗本
一、會費 一ケ月一圓卅錢（送料內地一册十四錢）
一、豫約申込金不用
一、毎月一回一卷（一册）宛配本
一、第一回配本、目下配本中

申込所 全國の書店又は發行所

發行所 東京小石川區表町一〇九 振替口座東京三六三九九番 電話小石川六六一〇番 **非凡閣**

新白粉 御園のねり古

どんなお化粧も自由に出來る

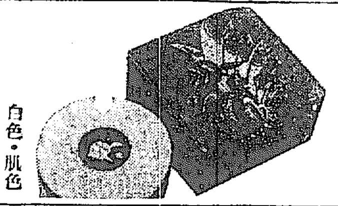

白色・肌色

新發賣記念 空くじなしの優待法・ラッキー・セブン

この外函の裏に・御住所氏名・左記景品の內お好みの品一つの名・此新聞名を書いて左記本舗へお送り下されば毎日抽籤して七番目に當つた方にお好みの品をすぐ送呈します

景品 ねり香水 豆鏡台 御園コンパクト こな白粉入れ フイッシュ型櫛 御園デージー ジヨリー・エプロン

右に當らなかつた方には洩れなく 御園フエースペーパー一册 即日送呈致します

・外函送り先 東京市麻布區本村町一四五 伊東胡蝶園 廣告部

K―11

モルヒナール

福モナール

モルヒネ・阿片 其他塩類中毒

其他塩類中毒治療劑

モルヒニスムス患者は福モナールに依り愉快自然裡に離藥せらる

一度モルヒネ中毒に犯されたる者にモルヒネの供給を中斷せんか患者の受くる苦痛は到底常人の見るに忍び得ざる所なり。所謂禁斷時現象として最初は惡寒戰慄頭痛眩暈食慾不進あらゆる全身的苦悶を訴へ呼吸困難を呈し或は全く意識を失す等遂に死の轉歸を往々見る事あり以てモルヒニスムスの治療の如何に至難なるかを知るに足る

モルヒニスムスの治療の要締と福モナールの効果

禁斷時の苦痛に介意せず一定の期間放任又は監禁等に依り解毒せんとするは如何にも殘酷にして又到底不可能なり假りに强行に依り離藥せるも忠者は再びモルヒネ類を使用するに至るべし要は禁斷症狀の苦痛も緩解し安靜を與へつゝモルヒネ類の使用量を排し或は漸減する方法が最も理想とす。

此の目的に於而は福モナールは合理分的治療劑にしてモルヒネ同塩類の使用を激減し患者は治療中頗る爽快に夜間の安眠、食慾增進、體力の增加榮養健康を著しく恢復し愉快自然裡に離藥の目的を達し得るは實驗者の告白する所なるを以て推奬する所以なり。（文献進呈）

包裝 皮下 五管 十管　靜脈 二十管 五十管

朝鮮特約販賣店（順序不同）

京城本町一丁目 山岸天祐堂 ほか

大阪市東區道修町 發賣元 田邊五兵衛商店
製造元 順天堂醫化學研究所

病氣甚だしく昂進し
藤井藏相辭表を提出
きのふ津島大藏次官が
官邸に首相を訪問して

【東京電話】藤井藏相は病を押して豫算編成のため奮鬪したが、遂に病氣昂進し臨時議會出席不可能となり、その責任の重大なるを痛感し辭意を決し、二十六日午後三時四十分津島大藏次官をして官邸に岡田首相を訪問辭表を提出せしめた（寫眞は藤井藏相）

容體惡化す

【東京電話】豫算編成の難關を無事切拔け安堵した藤井藏相は二十六日俄に病狀惡化し、朝來西野博士、藤本主治醫を招いて加療中であるが、容態思はしからず正午過ぎカンフル注射および酸素吸入を行つたが臨時議會の開會前のことゝて憂慮するところ頗る重大でその經過については各方面から憂慮されてゐる、なほ朝來多數の見舞客で混雜を呈してゐる

體溫 三十七度五
呼吸 二十八
脈搏 九十六
疲勞衰弱加はり時々咳嗽を發し呼吸困難を加ふ

一應飜意を希望す
首相が津島次官を通じ

【東京電話】津島大藏次官は二十六日午後三時四十分岡田首相を訪問し藤井藏相の容態につき

藤井藏相は十四日の閣議散會後發病して以來氣管支炎の模樣で自宅に於て靜養に努めて居つたが、藏相は臨時議會を明日に控へ自己の容態を頗る苦慮して居つた模樣で、議會に出席出來るかどうかについて豫め醫師の診察を求めるべく本日午後鈴木、西野兩博士の來訪を求めた結果藏相の目下の病狀は慢性氣管支炎に肺炎を併發し尚苦惱症もある模樣で、容態は別にさして心配される程のこともないと思ふが絶對安靜を要する、なほ今後のよについては重ねて診斷の上でなければ判明しないと云ふことであつた、併し目下の處兩三日中に全快することは困難と見られる、藤井藏相も議會を明日に控へ國務大臣として出席出來ない場合に誠に申譯がないから辭任させて頂きたいとのことである

と藏相の意を傳へる處あつた、之に對し岡田首相は

藏相は豫算編成の過勞より疲れが出たことは誠に同情に堪へない、併し臨時議會が始まると言つても三十日から出席されれば何等支障がないから十分それまで御靜養されたい

と一應藏相の飜意を求める樣希望する所あり、津島次官は午後四時辭去した

岡田首相、さく夕
高橋翁を訪問
出馬懇請に對し翁は固辭
けふ意中の人物推薦

【東京電話】二十六日午後津島大藏次官より藤井藏相の辭表提出を受けた岡田首相は、臨時議會も二十七日に迫つて居るので之が善後策につき頗る苦慮した結果、首相は廣田外相とも協議の上首相は午後四時十五分赤坂表町の自邸に高橋前藏相を訪問、翁を第一後任候補者とし出馬を極力懇請するところあつたが、翁は「老齢その任にあらず」として之れを固辭したので、首相は「然らば財界の信用を負へる長老としてこの際是非とも適任者を推薦することに盡力願ひたい」と懇請した、之れに對し翁は「何分突然のことで今俄に候補者を推薦する譯には行かないから今夜ゆつくり考へさせて欲しい」と容認を約したので、首相は廿七日重ねて翁を訪問することゝなつたが、翁も二十七日中には意中の人物を首相に推薦することになる模樣である

小刀細工はせぬ
會見後 岡田首相語る

【東京電話】岡田首相は會見後左の如く語つた

藤井藏相の病狀を高橋さんに報告したゞけであつて、高橋さんに出馬懇請したのではない、後策の相談に行つたのではあるがこれは難かしい問題であるから考へて貰へると思ふ、藤井藏相辭任後の問題については小刀細工はしない

俺に後任を？
そんなことが出來るか
高橋翁不機嫌に語る

【東京電話】高橋前藏相は岡田首相と會見後その內容については口を緘して一切言明を避けて居るが頗る不機嫌な面持で語る

話の內容については聞いて呉れるな、話があるなら岡田首相に聞いて貰ひたい、藏相の後任を推薦したといふのか、そんなことが出來るかどうか俺は知らない、たゞ容體が惡いといふことだけを聞いて居る、この俺に後任をやつてくれといふのか、そんなことが出來るか、後任については一切何も聞いて居ない

津島次官が
首相に報告

【東京電話】津島大藏次官は二十六日午後八時首相官邸に岡田首相を訪問、日本間において九時二十分まで會見藤井藏相の容態に關し種々報告するところあつたが、會見後左の如く語つた

藏相の容態は相當惡化して回復までは相當の時間を要するだらう、又藏相の意向もあるので事務當局では臨時議會並に通常議會の對策に關しては萬遺漏なきを期して邁進するから按ずることはない、後任藏相問題については當局から意見や希望などをいふことは全然ない、總理との話にも勿論この事は全然觸れなかつた

高橋翁の
出馬
絶望ではない

【東京電話】岡田首相は二十六日午後高橋前藏相を訪問し藤井藏相の後任として翁自身の出馬を懇請したるに對し、翁は一應之れを固辭したが、尚ほ首相と翁との間には右につき一縷の望みが存在して居り、必ずしも翁自身の出馬が絶縁された譯ではないから、二十七日再度の會見に於て首相より極力翁の出馬を懇請する時は或は之れを受諾するにあらずやと見られて居る

藏相の容態
午後九時半發表

【東京電話】藤井藏相の容態は二十六日午後九時半左の如く發表された

議會準備

守衛諸君の勢揃ひ、廿七日臨時議會召集を前にして、貴衆兩院の守衛諸君の勢揃ひは二十四日午前十時より議院內に於て行はれ、西村守衛長より一場の訓示があつた（寫眞は院庭にて訓示中の西村守衛長）

財界驚く
後任如何に注目

【東京電話】藤井藏相が容態の急變から遂に辭表を提出するの已むなきに至つたに對し、財界特に金融界方面では事の餘りに突發なるに驚いてをり事態の推移、即ち臨時議會を如何なる形式で切り拔けるか、臨時議會の主點が災害豫算を中心とする大藏省關係にあるのでその成行を見守つて居るが、併し財界にとつての根本問題は寧ろ後任藏相の人物如何にあり、後任藏相の如何によつては或は藤井財政の名によつて一應確立された岡田內閣今後の財政方針に何等かの變化を齎さないとも限らないので財界今後の動向は一に後任藏相の如何に懸つて居る

藏相後任？
噂に上るその顔觸れ

【東京電話】藤井藏相病氣のため藏相更迭となれば町田商相を藏相に廻し、商相を他に求めることが應急策として最も適法と見られて居るが、この外に馬場勸銀、結城興銀、土方日銀の各總裁が噂に上つて居る

加藤鮮銀總裁

【東京電話】藤井藏相の辭表提出について加藤鮮銀總裁は語る

藤井藏相は元來身體の弱い人ですから、今回の豫算編成や增稅案の決定まで隨分無理をした爲め臨時議會の容態に堪へない程身體を傷めた結果であらう、かう言つてはよくないかも知れないが最初からさう言ふ不安がないでもなかつた、後任に有力だと言はれる町田商相說は今の處最も妥當な觀測である、豫算に關することは手馴れたもので現閣僚中最も適任であらう、一般藏相と首相とはしつくり合つて行かなければいけない、何人が後任になつても臨時議會は短期間だし大したことはあるまい

藏相夫人語る

【東京電話】重態にある藤井藏相の夫人翠子さんは二男武行さん（三）を抱きながら憂ひ顔で夫君の容態につき語る

持病でかねぐ健康には注意して居りましたが、今度の豫算閣議で徹宵までして勉強したので遂に寢をいためました、二十四日閣議に出かける時に呼吸が苦しいやうでしたがそれを無理に押して出かけたのが惡かつたのです、只今はあすの臨時議會召集のことを非常に苦慮して居ます、併し私としてはこの際無理をせず思ひ止つて今度だけはゆつくり靜養して貰ひたいと思ひます、まだ御奉公する時もあらうと思ひますので……食事は平常から少食でしたが、今日のところ平常と大して變つた食事はして居りません、睡眠は普通でも睡眠劑を使つて居ますが今日も苦しいので睡眠劑を飲んで寢て居ます

ユレニエフ蘇聯大使
廣田外相を訪問
會談の前途好望視

【東京電話】北鐵讓渡細目條件に關する廣田、ユレニエフ會談は廿六日午後二時より五時間餘に亘り討議を行ひ同七時過ぎ會見を終つたが、當日の會見に於てソヴエート側は支拂保證問題に就ては飽まで日本政府の保證を求めんとする從來の主張を撤回し、讓渡價格は滿洲國財政部證券を以て支拂ひを受け右支拂ひに對しては日本銀行團の保證を求むる旨の新たなる主張を開陳したが、廣田外相は之れに對し關係當局の意向を聽取の上ソヴエート側に回答する旨答へたなほ從來交涉の最難關たる支拂保證問題に對しては若干歩み寄りを思はしめ會談の前途は相當好望視されるに至つた

今一度診察せねば
何とも云へぬ
―西野博士は語る

【東京電話】藤井藏相の診察に當つた西野博士は語る

病狀はさして重態といふ程のものではない、明日からの臨時議會に出られるかどうかといふことは醫者の職務外であるから斷言は出來ない、今の狀態なら入院した方がよいことは勿論であるが、何れにしても今一度診察した上でなければ何とも申上げられない

吉田翰長發表

【東京電話】吉田書記官長は藤井藏相の容態に關し二十六日午後左の如く發表した

藤井藏相は目下慶應大學西野博士の診察を受けてゐるが未だ詳細を發表するまでには至つてゐない、岡田首相も藏相が今朝來病床中であることは承知してゐるが、世間に傳へられる樣に辭職すべき狀態とは思つて居らない、然し乍ら藤井藏相が今日臥床されてゐることは通常議會ならば期間が長いから議會中に辭職することも出來るが、短期間の臨時議會に當面してのことだから困つたことだと思つてゐる、何れ午後には津島次官が西野博士の診察の結果を携して來訪されるから萬事その上のことである

金融方面に―
通曉せる者を

【東京電話】藏相後任決定は臨時議會に於ける豫算案審議の關係から一日も遷延を許さぬ緊急事なので岡田首相は廿七日朝町田、床次兩長老とも協議の上重ねて高橋前藏相を訪問、切にその再出馬を懇請するが、若し翁の受諾困難な場合は後任者に對する翁の意向を十分聽取し、なほ首相の意中をも披瀝し、兩者一致せる選任者を推擧するに至るべく首相としては事務官上りの官僚出身者は既に藤井藏相で試驗濟みになつてゐるので、成るべく金融方面に通曉し、且政治的手腕を有することを條件として土方日銀、兒玉正銀、馬場勸銀、結城興銀各總裁中から起用すれば高橋翁も同意するに非ずやと見られてゐる

臨時議會では
協調を保つ
兩黨連繫進む

【東京電話】政民連繫に關し兩黨は二十六日夫々黨の機關に諮り正式に承認を得たので、別項の如き共同聲明を發表し連繫は愈々表面に浮び上つた、引續き兩黨委員は臨時議會中院內に於て會合し協議の上、兩黨の懇親會並に兩黨首腦部の懇親會まで進展せしむる意向を有して居り、差當つて臨時議會における諸問題については事前に成るべく協調を保つて善處することになつたなほ共同事務所設置等についても政友會側より話が出て居るが民政黨は今のところ賛成して居ない

外地豫算
拓務省議で大藏省廻付案を決定

【東京電話】昭和十年度各外地特別會計豫算查定に對する拓務省豫算省議第二日は、二十六日午前午後に亘り拓相官邸に於て開催、外地に於て編成した明年度豫算原案に關し夫々當局者より內容の說明あり、審議の結果南洋廳豫算に對する審議を一部殘し一應終了したので、大藏省廻付案を決定した

町田總務會長秘書

【東京電話】民政黨は町田總務會長と黨との連絡に遺憾なからしむるため、二十六日總務會で協議の結果總務會長秘書を置くことになつたので、常任幹事中井川浩氏を會長秘書に任命した

本府異動（內定）
既報以外の顔觸れ

けふ發表を見る筈の松田專賣局長辭任に伴ふ總督府の異動內定は、本府課長及地方の一部を既報したが、その他の分は阿部平壤府尹の後に松島全州專賣支局長、松島氏の後に陣之內馬山府尹、陣之內氏の後に宇野慶北地方課長で、問題の中樞院書記官には野世溪水原府尹[illegible]警官講習所教授と見られ、[illegible]の栖原繼も今回地方へ出ることになつてゐる

政友院內總務

【東京電話】政友會の院內總務中決定の分左の如し

東北地方二名堀切善兵衛、田子一民▲東海一名加藤鯛五郎▲近畿一名松山常次郎▲中國四國二名久原房之助、星島二郎▲九州二名宮川貫一、淸瀨規矩雄▲關東二名未定▲北信一名未定

關東地方二名

【東京電話】政友會の院內總務中未決定の分關東地方二名の人選は左の如く決定した

田邊七六
山崎猛

蒙古協和國
國境線を固む

【奉天廿五日發國通】蒙古協和國は滿洲國の驚異的發展に大いに發醒し、ゲルトン首相は陸軍大臣デミッドを國境總司令に任じ、軍事機關の一般統制を圖り現代科學による軍、科學兵器部隊以下各種兵

日米會談
きのふ開かる

【ロンドン廿六日發電通】日米會談は豫定の如く廿六日午前十一時半（日本時間午後八時半）からクラリッジス・ホテルで開かれたが、双方とも首席代表たる松平、デヴィスの兩氏のみであつた

零時半散會

【ロンドン廿六日發電通】日米會談は午後零時半散會、松平代表は直ちに代表部に引揚げて代表部會議を行つた

生糸擔保價
格引上げ
橫濱各銀行が

【橫濱電話】橫濱正金銀行を初め橫濱市に本支店を有する各銀行では生糸相場の昂騰に鑑み二十六日協議の結果生糸一俵につき從來三百七十圓であつた擔保價格を三十圓引上げ四百圓と決定、二十七日よりこれを實施することゝなつた

在滿朝鮮人視察團

在滿朝鮮人視察團員三氏外五十名は本府外事課金井一男氏に引率され新義州、平壤、開城等を視察し二十五日入城したが、二十六日は本府をはじめ京城府內を見物、二十七日午前十時半大田へ向ひ南鮮地方を視察して來月四日釜山で解散する豫定

敦賀發の―
歐亞連絡船

【敦賀電話】敦賀、浦潮、北鮮を繋ぐ遞信省の命令歐亞連絡航路は近來顧客著しく增加のため、現在就航の天草丸では輸送の萬全を期することは不可能のため、天草丸に代る優秀船を物色中のところこの程神戶市松田商會所有の彰光丸（三、〇九八トン）を讓り受けることゝなつた、同船は目下大阪商船のチャーター船として內地濠洲間のバナナ輸送に當り、明年二月末をもつて契約滿期となると同時に播磨ドックに入渠、工費二十萬圓をもつて最高速力十六ノット總トン數三千四百六十三トンに改裝し、船名もしべりあ丸と改稱來年八月十六日敦賀浦潮歐亞連絡定期から就航するはずである

政民 連繫共同聲明
きのふ午後發表さる

【東京電話】政民連繫問題に關しては二十六日午後三時政民兩黨より左の如き共同聲明が發表された

共同聲明

我が國內外の情勢は誠に急迫すべき難局に直面し、前途益々多事多難ならんとする時に當り、立憲の大義に即する議會政治の運用と民意に立脚する政黨の責務は愈々切實なる緊要性を加へつゝあるは言を俟たない、この時に際し政黨も亦須く大所高所より進止すべく、在來の感情その他の行懸りを清算し政爭對立は勿論偏狹なる黨派的弊風を排し誠心誠意共に時難の克服、國難打開に努力すべきである、今回兩黨が相攜へて國家に盡さんとするは實にこの主旨に出るもので、その動機は飽くまで純眞、その態度は終始合理的たるべく、要するに擧國一致の共調の下に兩黨の協力により適正なる國策を檢討し、以て國難を匡救し國民の疾苦を濟はんとするに外ならない

華府條約廢棄後
平和運動を强化
米國官邊眞劍に研究

【ワシントン二十五日發電通】ロンドン豫備會商は開始以來既に一ケ月になるのに少しも進展の跡を見せぬのみか却つて決裂の危機を益々增大しつゝある一方で、日本のワシントン條約廢棄通告は近く現實の問題となる結果、アメリカ官邊は特に同條約が廢棄された曉之が對策として世界の情勢が安定するまで、政治的現狀維持を主眼とする平和運動の強化を圖る具體方策につき眞劍な研究を行ひつゝある、而して之が大體の骨子は左の如きものである

一、英國との間に非公式海軍協定を作ること
二、新たに太平洋諸國と一般的會議を召集する可能性如何
三、平和工作に關し國際聯盟と一層緊密なる協力をなすこと
四、國際的經濟政策方法、特に通貨安定に關する方策などを研究すること
五、ソヴエート政府のクレヂット交涉を速かに成立せしめ、歐洲及アジアに戰爭が起つた場合に一防壁の役割を演ぜしめ、同國に對し產業合理化の材料を與へ以て經濟的並に軍事的の力を增加せしむる

而して官邊では以上は豫備交涉とは全然無關係なるものと主張してゐるが、公平なる批評者は右はアメリカの進むべき必然の過程と見てゐる

遞信局辭令（廿六日附）

鐵原郵便局長 遞信書記 大畠鐵造
雄基郵便局臨時在勤を命ず
慶興郵便局長 遞信書記 橫川嚴治
鐵原郵便局長を命ず
鏡城郵便局長 遞信書記 松井勢八
慶興郵便局長を命ず
咸興郵便局在勤 遞信書記 川又泰
鏡城郵便局長を命ず
淸津郵便局在勤 遞信書記 吉田信秀
咸興郵便局臨時在勤を命ず

人

◇三好守治氏（高商教授）滿洲方面に出張中の處廿六日朝歸城

夕刊後の市況

◇…仁川期米後場

	當	中	先
六節	[illegible]	[illegible]	[illegible]
七節	[illegible]	[illegible]	[illegible]

◇…各地期米後場

釜山	[illegible]	大邱	[illegible]
群山	[illegible]	木浦	[illegible]
鎭南浦	[illegible]	下關	[illegible]
神戶	―	熊本	[illegible]
名古屋	[illegible]	金澤	[illegible]
大阪最終氣配	一一		一丁高

實物後場

▲宇治川電力[illegible]▲大同電力四圓五▲日滿亞麻八圓六▲東洋パルプ一圓五▲滿洲セメント八圓丁▲日滿アルミ二六圓四▲東洋レーヨン八八圓四八▲エタバイ新二〇圓三▲第二エタバイ一九圓丁▲新興人絹二五圓丁▲鐘紡人絹三〇圓三▲滿洲工廠二六圓丁▲國光八圓八▲レーヨン新一四圓二▲東京人絹六一圓丁▲福井人絹七圓丁（出來高四八〇）

◇…大阪短期前場

大新	一九二圓八	二安
新東	一三四圓五	五高
鐘新	一二九圓三	四高
日產	一一四圓丁	八高

◇…橫濱生糸後場引

當 九八〇 先 [illegible]

肥り過ぎの方が
「美しい姿になるには？」
―醫學者の說く肉體美は―

肥りすぎも瘦すぎも多くは素質によるーと大抵の人は考へてゐます。成程これは事實です、しかし素質だからといつて食物や藥で肥りすぎ瘦すぎが左右出來ないとは必ずしも申されません。人の良い惡いは素質だからどうにもならぬけれど、發育する必要はないとはいへない、丁度これと同じ理窟で肥りすぎも相當の程度迄左右出來るのです

近代女性の最も希望することは如何に美しくあるべきかーこの上如何に美しく見せるべきかといふ問題だといつても過言ではありますまい。アメリカの映畫が流行すると都會の若き女性は一齊にアメリカ美容を學び、フランス映畫が輸入されると、すぐフランスの化粧法を眞似るといふ現代です。そこで問題は外形的な顔の手入れや肌の手入れだけで眞の美が表現出來るかといふ事ですが、これは最早今後論じ盡されて眞の美は健康美ー均整美だといふことに歸着して來ました。

ところがその健康美ー均整美を何がつくるかといふ事になりますと、今日では運動だといはれてゐますが、均整美根本破壞の原因たる肥りすぎを治癒せねばならぬといふ事は、あまりやかましくいはれてゐません。これは女性として最も重要な事ではないでせうか美ーツに非常に敏感な近代女性は、スポーツに熱心であると同時に、均整美獲得の根本問題に大なる注意を拂ふ必要があります。

ではどうすればよいか、醫學博士細野尙昌先生は次の樣に語られて居ります。

一般に効果を認められてゐるものは「減食、粗食、運動療法」などがあります、肥滿者の適度な運動は餘分の脂肪を消費しますし、又減食や粗食は餘分の脂肪が體內に蓄積されぬ効果があります。

然し如何に瘦せたいからと云つて急に運動や減食をする事は却つてその爲健康を害する危險が伴ひますから注意しなくてはなりません

今一つ更に食餌療法がありますが食餌療法とは、筋肉を減ぜぬ程度に富んだ食物や脂肪質のものは出來るだけ少く攝つて適度の運動をする事でありますが、但し此方法で相當の効果を見る迄には餘程の月日と努力が必要でありますから短時日に効果を擧げるには藥物療法に依る外ないのであります。

一口に藥物療法と云つても、現在では色々の藥が使用されて困りますので種々研究して見ましたが其の中効果的なものは藥學界に定說のあるホルモン學理に基く內分泌促進に依るホルモンエキスを主劑として是れに消化酵素劑等を配合したものが確かです。つまり配劑中の主成分たるホルモンエキスは人體の內分泌を促がし新陳代謝を旺盛にする作用を有するものでありますから合理的に其の目的を達するものであります。

アイマーの定價一週間三円、十五日間五円五十錢、一ケ月分拾円、因に發賣元東京九段上ケーテー商會、振替東京七八三五四番、東京玉置、大木、玉文、國友、福井七商店、名古屋小林大藥房、大阪丹平、福井藥房、小林大藥房、京城新井藥房其の他全國有名藥店並に各デパート藥品部にあり、說明書は發賣元へ申込次第無代進呈される由

昭和八年八月改正の遞信地圖發賣
朝鮮地圖販賣元は（型錄進呈）
京城長谷川町 小林又七朝鮮地圖部
振替京城三六〇〇番 電話本局二一一三番

高血壓！
動脈硬化症、腦溢血、狹心症、慢性腎臟炎などの豫防及び治療劑として多年臨床醫界に賞用せられ居る……
アニマザ
は心臟及動脈の緊張を去り、血管の彈力性を恢復し、血壓を生理的安全度に保ち血管硬化による危險の突發を未然に阻止す
三〇錠二圓八十錢 一〇〇錠八圓 藥店にあり
東京・大阪 田邊商店

社説
臨時議會召集

い第六十六臨時議會は愈よ本日を以て召集されるが、その落付くところが明瞭であるだけに、世人の興味は餘り高まらないやうである。しかし政治のことは想像だけでは決定されず、大體において豫想通りに行かぬ場合が多いものであるから、その點にある種の好奇心と興味がひつかゝる。殊に今次の臨時議會については、政友會があれだけ躍起になつて召集を迫つた手前、政友會として議會召集の意義をはつきりさせる必要があるのであるから、如何なる對策に出るのか一つの興味を喚る。けれども政民連繋運動の推移などについて默考すれば、大した期待はかけられぬ。民政の不即不離は寧ろ好意百パーセントの觀があり、國同に至りては論議の外で、反つてその自由の立場を善用し得ざる無策を齎はせる。貴族院の事勿れ主義は解り切つた問題であり、内政的には事實臨時議會の全貌は平凡といふことに終るのではないか。

×

たゞ臨時議會において九千萬同胞の血をたぎらせるであらうと思はれることは、何といつても海軍々縮會議に對する國民の昂憤と擁護の機會である。ワシントン條約の廢棄、軍備の均等要求につきては國民一致不惑の態度であり、議會もまたこれを反映して、極めて端的に、端潮に、明快に、全院一致の態度を明示するであらう。本議會に對する國民の關心はこの一事にかゝることであらう。災害救濟、農村對策等は寧ろ當然の問題であつて、軍好對策の解決を期待するところである。多くの人は滿洲非議相問題、滿洲機構問題等を云爲する事を好む政治家の突込みたがる問題ではあるにしても、これを追及して内閣を倒すといふ魂膽ならいざ知らず、今日の如き時態においては、既にいやがらせの波瀾を捲き起すが如きは、寧ろ好ましからざる事とせねばならぬ。

×

政黨者流はしきりに政黨の信用回復に腐心しつゝあるやうである。然りとすれば議會における問題の取扱ひ方につきて、從來の態度を全く一新しなければならぬ。これまではとかく問題といふ問題には、必ず手をつけておいて、その問題に觸れた丈けを以て、能事終れりとするかの觀があつた。けれども今日にありては、問題に觸れる以上は、活殺し生殺しの處理を附するまでの態度は避けるべく、明斷決意の機能を完全に發揮すべきである。この明朗なる態度の表明こそ、國民にその信を回復する第一歩であらねばならぬ。これを要するにわれらが臨時議會に期待するところはその明朗にして無駄のない論議進行である。政黨にせよ個人にせよ賣名のため歡心を買ふための態度と思はせるが如き箇所は一切これを慎んで欲しいのである。なほ本臨時議會は、論議に關する限りにおいては特に聲を大にして呼びかくる問題でもなく、すべてに無難であるが……

その頃を語る（六）
日韓併合交渉と寺内伯の外交手腕（中）
小松緑

本當國臣民となるのである。此臣が從來の朝鮮にかける相互の征服や諸外國に於ける併合の例に比し全然その趣を異にする所以である。從つて現在の如き内外共に紛亂の絶えない國家が今度は秩序あり文化の高き地位に上るのである故に併合の爲め朝鮮人を物質的精神的に苦境に陷れる等と云ふ考へは全然杞憂に屬するのである」抑々李首相を初め朝鮮大官の憂慮してゐた所は主として王室の待遇と諸大臣大官等の處分如何と云ふ事にあ

（寫眞＝寺内統監）

私の承知する所によると、今後の併合は他國にけるが如く戰勝者が戰敗者を壓制するやうな形式ではない。即ち彼の佛蘭西がマダガスカルを併合し亞米利加が布哇を併合した例の如く、被併合國の元首を廢待するやうな事は絶對にあり得ない事である。前者に於いてマダガスカル王はレユニオン島に流された。又後者の布哇國王は一市民に落されて了つた。然るに日韓併合の場合には併合後に至り韓國元首は日本王族の待遇を受け何

その位置を確保するに充分なる歲費を支給せられると云ふのが、わが天皇陛下の優渥なる思召であるかに承つて居る事に又内閣の諸大臣は勿論他の大官にして併合實行に與り或は之に關係しない者も非違の行動に出ないものには、悉く公侯伯子男の榮爵を授けられ世襲財產もそれぞれ與へられる筈である。されば併合は日本の爲と云ふよりは寧ろ韓國の治安と幸福の爲に資するものである。即ち韓國は世界の大國たる日本の一部分となりその人民は一躍して堂々たる日

（寫眞＝李完用首相）

つたらしい。そこで李人植は私の話を聞いて寧ろ意外の感に打たれた模樣で次の樣に語つた

「若し貴下の云はるゝ所が日本政府の大體方針であるとすれば、頗る寛大な條件であるから、李首相の猜疑心せらるゝ程の譲歩ではあるまいと自分は確信する恐らく李首相もその責任を避けんが爲内閣を去らるゝやうな事はあるまいと思ふ實は今晩貴下一個の御考へを伺ふ積りで參つたのであるが、僥倖にも斯く迄打明けた話を承る事が出來たのは感謝に堪へない。この要領だけを李首相に申し上げ度いと思ふが御差支へないだらうか一應承つて置き度い」

そこで私は之に對し「此併合方針は寺内統監が愈々交渉を開かるゝ迄は絕對秘密なものであるが、責任の地位にある李首相にだけ話さるゝのなら差支へない然しその他の向に對しては斷じて漏らされては困る。若し萬一左樣な事でもあれば私は自分の責任上腹を切つても相濟まぬ事となるからよくよく注意され度い」と答へ尙之に對して李首相が如何なる感想を持たるゝかに就いて一應私に知らして貰ひ度い意味の事を附け加へた、斯くて李人植が引取つたのは夏の夜も更けた一時過頃でもあつたら

天然石を凌ぐ巧妙な人造石

◇◇近來、洋式建築の激增につれて人造石が斷然天然石を壓倒するに至つたが、それは人造石が天然石材に比べ廉くべき程廉價で而も材料としての強さが天然石と殆んど變りない爲である。一例を擧げると純黑色の天然大理石は凡そ尺坪五圓（一尺平方の板）前後だが人造大理石は蛇紋岩で仕上げたものは普通二十錢位である。又天然花崗岩一切（一立方尺）は一圓五十錢位であるが人造は厚さ七分位で尺坪十五、六錢で出來上る。今日普通に人造石として造られるものは花崗岩、大理石、砂岩、テラゾー等で仕上げの名前にはリシン、リソイド等の名がある

◇◇次に人造石はどうして作るかを述べよう先づ鐵骨間にメタルラス（ブリキ板に網に切り目をつけ左右に引伸して網目を作つたもの）又は鐵網を張りその上にコンクリートで下塗、中塗、斑直し等の行程を經て最後にセメントで上塗をかけるのであるが、この上塗は二分位の厚さでセメントに本物の花崗岩の粉末即ち黑雲母、長石、石英等を豫め篩にかけて粒をそろへ混ぜたものを激しく更に少量の研磨土を加へて塗りつけるのである。そして幾分の硬化を待つてから噴霧器で水を吹きかけ、表面についてゐるセメントを洗ひ落す、これを人造花崗岩洗出しといつてゐる

◇◇又別な方法としては洗出さずに完全に硬化させてから（夏は一日冬は二日位で完全に硬化する）その上を混合砂土で磨き出すのである

◇◇人造大理石は寒水石、蛇紋石、石灰岩等の粉末を白色セメントで混ぜ、硬化の後磨き出したもので模樣は蛇紋石を除いては天然大理石に似たものを使つてゐる。磨き出しは大仕掛のはドリルでどんどん仕上げて了ふ。人造砂岩はセメントに砂粒、紅柄、酸化鐵等を何れもクラッシャーで粉末にし、硬化の後特殊な機械で壓縮する

◇◇最後に人造石と天然石の鑑別だが、これは平常天然石を見馴れてゐる人なら容易に區別がつく。人造石にはどこか不自然な所があり人造花崗岩などは中に含まれてゐる鑛物の結晶は一度粉碎機にかけられてゐるので全くめちやめちやに破壞されてゐることでも容易に區別がつく。又天然大理石はその成因が昔海中で貝殼や海底植物が沈積して石灰化したものなので必ず中にフズリナとかアンモナイト等の化石が發見されるものだが人造には全然この細工が出來ない又天然のものには蛇紋石が含まれてゐないが人造には明かに蛇紋石の存在が窺はれる

纖維工業上より觀たる蠶絲業の將來（十五）
朝鮮總督府技師　農學博士　梅谷與七郎

次に蠶絲業の多角經營化でありますが、此んな問題は茲に申述べるまでもなく非常に早くから叫ばれて來ましたが、生繭が高價品であつたが爲めに、養蠶家は非常偉高の甘味に陶醉して、延いて非理性迄も麻痺して仕舞ひ、自ら顧る暇さへなくて今日の行詰りに悲鳴を擧げるに至りましたことは誠に遺憾至極に存じます。養蠶業を直營にして事業的發展を期して失敗した歴史は、鐘紡の屈見島臨經屈用の昭和產業株式會社が好い例であります。武藤さんが製絲業は先づ養蠶からとの理想の下に此計畫を樹てられましたが、纖維工業の多角化に非らざる養蠶業を直營して農家の副業を奪ふ樣なやり方は有害無益であります、此點から觀ても武藤さんが製絲業に手を染めたのは、纖維工業の多角經營の具體化でなく製絲を國策として有意義化せんと努めたまでゝある事が窺はれます。非常時の責任者たる小堀氏などに私等は此計畫は非營利問題で行詰るばかりでなく個人經營との摩擦技術方面が無責任となり、理想的の經營の增收に萬全を期し難き理由で大に反對したものです。誠に蠶業は副業として規模の大ならざる點に非常に生命があるのであります。果して非後の昭和產業の業績は皆樣の知らるゝ通り、全然失敗に終り五〇〇萬圓が吹き飛んで仕舞つた現狀であります、私等神田さんが社長就任後此點を大に變征され、熟慮された結果、惟氣もなく蠶業學業經營化の武藤さんの主張を放擲され、一層損として昭和產業を多角經營化として更生せしめ、其一分科として蠶種を有意義化せんと評價の根本的改造が斷行されましたことは誠に喜ばしの外ありません。斯く大經營に於て既に然りであります。故に一農家としての蠶種業の可否も議論外であります。内地の養蠶業の行詰りは事業に近い經營法を取る農民ほど其打撃が著しいことは當然であります。今日から見れば内地の養蠶技術者も唯の增產のみに終始して一般普通農業の技術者と握手しないで、甚だしきは敵意關係なども仇敵視し、却つて其排斥に努め、農業の多角經營化に無關心であつたことは宜しくないと思ひます。農業の多角經營化の實例は敢て愛知縣の安城郡を例に取らなくても、各府縣に夫々手本があることであります。故に一日も早く此點に留意し自家養蠶業は農業の一分科なりとの觀念の下に、自家植礎に陷らずに多角經營化を實行さして、斷然に對抗し得る力強き農民の更生を計つて貰ひたいと思ひます。昨年四月東京で開かれた日本農學會大會の席上東大農學部教授の佐藤寛治博士の蠶絲業の打開策の講演を拜聽いたしましたが、先生は蠶業技術者は蠶業は一分科に過ぎないと自覺するものはなく、蠶業は農業の獨自の立場にあるのだとの自惚が今日の蠶絲業を悲境に陷れた一原因をなしたものだと、有力なる蠶絲關係者の面前で喝破されました。非講演後蠶絲關係者は大に憤慨して居りましたが、私は佐藤先生の御意見には絕對に賛成であります。誠に内地の蠶絲業の行詰りは蠶業は蠶業の爲の蠶業であつて、本邦輸出貿易の大宗なりとの先入主が動からず禍をなして居りますとは既に實績が示す通りであります。要するに製絲業は纖維工業上の一分科として經營する所に非味があると同樣に、養蠶業は農業經營の一分科として助長さす所に力强さを感ずるものであります。此意味に於て鐘紡のアンゴラ兎や郡是の緬羊の副業的有畜農業の獎勵は誠に時宜に適した計畫だと信ずるものであります

向鐘紡などは飽くまで片倉や郡是の樣な蠶種製造業の直營を排し、優秀な蠶種製造家と特約組合を組織して、優良蠶種の增殖に當つて居るのは賢明なやり方だと思ひます。此方法は一方に於ては其有力蠶種製造業者の更生を助け、他方に於ては多量蠶種製造に依る危險率を防止して居ります。願くは養蠶家と同樣に、副業の趣きに慣な彼等をして有畜農業の獎勵を行つて共存共榮の立場となつて更生さして欲しいと思ひます

（五）蠶絲金融機關の設立

顧に申上げました樣に、多くの製絲家が問屋や輸出商に牛耳られて彼等の指揮を仰がねばならぬことは、一つに金融問題に非源を發して居ります生絲價額を不安定に導く原因は多々ありませうが資金難の中小製絲家が其資金の金利高に惱まされて、生絲を賣り急ぐ爲めに賣の沿荷を採係なくせしめ益々絲價を下廻りせしめることが尠くないので、絲價不安定の責任の一端を彼等が負ふべきことは衆目の見る處であります。各製絲家の生絲生產費を極力低下せしめても、資金の金利高に大部分の利潤が流れて仕拂ふことは、佛造つて魂入れずで是程馬鹿氣たことはなからうと思ひます。鐘紡などが當商補價をも負擔せずに獨自の立場で生絲を處分して居りますのは資金に人も羨む資金の自由があるからであります。片倉や郡是なども中小製絲家に比して低利資金を融通して居る所に又强みがあります。反之前述の樣な中小製絲家は高金利に惱まされ賣りたくない時に生絲を處分せねばならない、並而に絲の現狀であります。中小製絲家を整理の一過程として組合製絲の助成が叫ばれて居りますが、之れには誰も異存のない名案でありますのに、共著的が誘へられるのは資金の高金利に加へ、二三年この方絲價の下廻りの危險率の多い時に遭遇して苦境に立つたからであります。斯くの如く一理論と實際として自他共に許した組合製絲が、今日何れも氣息奄々たる有樣で共救助を叫ばれるのは、一つに高金利の貸金難が主として禍をなして居るものと斷じてよいと思ひます。故に中小製絲家の製絲研究制度に依る整理又は組合製絲の助長に依る更生を得たいと思ひますが、技術に於ては自力更生を得ても運轉資金が伴はない補助事業などを中止しても、責任を保證し低資蠶絲金融機關の設立を助長して、高金利に惱む資金難の救濟を低金利に依つて致ふことは蠶絲業更生策上の一方法ではないかと思ひます

不具者や低腦兒教育法
ベヴアレス夫人の所論

不具、低腦兒の教育方法に關しシカゴの有名な兒童教育家ベヴアンス夫人はシカゴ・デーリー・トリビューン紙上にて左の如く述べて居る

低腦とかその他肉體的精神的に他の子供に比べて種々の缺陷のある子供を同じ教室に於て一緒に教育することは仲々困難であるがそれだけに是非必要なことで當の兒童のためにもクラス全體のためにも不可缺の事がある

最も重要視すべきは彼等に對する家庭生活の影響といふことであらう子供はえてして家庭に於ては甚だ邪魔物に思はれるか大切にされ過ぎるかするだけで決して立派な人間になることを期待されない。又兩親としては兩親が自分達の子供が不具であることを非常に恥辱と考へることから却つて保護に子供の順調な成育を妨げることになる場合もある。斯うした扱ひ方に對して子供の抱く氣持は或る者は卑屈になり或る者は自分から遠ざからうとする引込み思案な傾向になる。又或者は復讐心が強くなり中には却つて自棄的になるものもある。此の好ましからざる結果に陷ることを防ぐため教師に於て教師の心得べきことは

一、彼が欲する通りに行動する機會を與へること

一、勇氣づけること

一、その子供の有つてゐる一番良い才能を褒めて之を伸ばさせること

一、子供の心内に自分は不具だといふ氣持ちを起させるやうな扱ひ方をしないこと

等によつて健全な精神的、感情的な態度を示してやることである

空中列車の實現
貨物の運輸に利用せん

一臺の飛行機が數臺のグライダーをあたかも列車の樣に索引して大空を大飛行けるといふ『空中列車』の試みは最近ソヴエート・ロシアで見事に成功したので愈近くこれを實用的に利用して諸種の貨物運輸に使用することとなつた。飛行引用のグライダーは一臺の重さ約一噸でその中には地上を走る列車と殆んど異らず大抵の種類の荷物をも積み込むことが出來、牛や馬等をも積みこんで遠く遊牧地帶との間に超スピード運送が行はれる筈である。グライダーは目下着々建造中であるがこれが實施の曉には汎見たるソヴエート國内の交通史上に一新紀元を劃するものとして注目されてゐる

英國の青年醫師たるものは自治領へ修業に出てよ

ロンドンのガイス病院附屬學校開設に當つて同校の臨床醫師シー・エチ・フアチ博士は英國の醫學校を卒業した醫師の卵は宜しく自治領へ修業に出て實地に研究すべきであるとて次の如く述べた、「ニユージーランドでは醫學研究生はオータランド、クライストチヤーチ、ダネデイン、ウエリントンの四都市の何れかへ赴いて半年か一年情報に臨床研究を行ふのが通例になつてゐる、又斯くして六年間の學業をおへたものは他國、大抵は英國へ出掛けて來て更に臨床研究を續ける。我々英國人も同樣こちらから自治領の臨床を深めるやうにすればいゝではないか」

山の子
山案内者の都君　面白い表彰法

南佛グルノーブルに近い山地ラ・グラーヴの山案内の老オーギユスト・マトンさんはフランス旅行俱樂部から表彰されたが其理由といふのは彼女は七人の子供の母だが此の七人は全部標高千米乃至二千二百八十米以上の高度で生れたといふのだ　フランス旅行俱樂部では毎年山嶽案内の諸君に對して斯うした表彰をやつてゐる

蛙の皮で婦人靴

ドイツのイセンドルフにある養蛙場では目下蛙の皮で靴をこしらへる試驗を行つてゐるが若しこれが成功すれば流行の尖端を行く婦人の間にはやがて蛙皮製の靴が幅をきかすやうになるだらう、この實驗にはブル・フロッグといふ高價な蛙がアメリカのフイラデルフイアから輸入されて居るが將來いよく靴を製造するやうになればこれをドイツで飼養する筈である

蛙皮といつても仲々馬鹿にならず極めて頑強なもので鰐皮や蛇皮に勝るとも劣らない。新鰐皮や蛇皮は既に古くから一般化してゐるが蛙皮の出現はこれに新鮮な一轉機を齎すものと期待されてゐる

キッとお化粧の美しく出來る水白粉の選び方・使ひ方
東京銀座・伊東屋美容室　吉行あぐり

舶來品と國產品

今日、世界中で、水白粉の一番廣く愛用されてゐますのは、何と申しましても、我國でございませう。それでありますだけに、水白粉の種類の豐富な事も恐らく日本が第一で、その研究も最近、飛躍的進步を遂げ、品質から申しましても、舶來の一流品を遙かに凌駕するものが出來るやうになりましたのは、本當に愉快な事でございます。

水白粉の種類

しかし、水白粉と一口に申しましても、水白粉には、普通の白粉を水で溶いただけ、といふやうな簡單なものがあり、一步進んで、白粉を化粧水で溶いたものがあり更に一く進步して、最近大評判になつてゐる明色美顏水の樣に、特別の原料と特別の製法で出來た水白粉がある、といふ風に、可成りの階級があります。また肌を荒したり、キタナクしたりするやうな水白粉があるかと思ふと、全然反對に、お化粧果と同時に、キメまで整へて美しくする水白粉もあるといふ風ですから一樣に見るわけには參りません。

水白粉の選び方

水白粉の瓶を手にとつて、よく振つてみますと、品質の良いものは白粉の部分と液の部分とが充分によく融け合ひ、沈澱が遲いものでございます。之に反して、白粉の部分と液の部分とがよく融け合はなかつたり、ザラついたやうな感じのしたりする樣な水白粉は良くないものと決めて間違ひがございません。

特別に美しく附くのと、お化粧保ちがとても良いのとで近頃評判になつてゐる明色美顏水などは、さすがに、水白粉專用の特別の白粉分と獨特の美容成分とから出來てをりますだけに、瓶を振つて眺めますと、實に柔らかな、潤かれた瑪瑙石のやうな好もしい感じで、一見して「この水白粉ならキッと美しく附くな！」と思はれます。あの液になつてゐる部分が、この水白粉獨特の美容成分で、明色美顏水でお化粧してゐると、地肌まで整つて美しくなると言はれますのは、この液の部分の働きによるのであります。

水白粉の使ひ方

水白粉をお使ひになるのに、勿論手も結構でございますが、もつと簡單な方法として、化粧海綿（どこの化粧品店にもあります）や脱脂綿に水白粉を含ませて、顏を中心にして顏へ撫り附けてゆきますと、白粉が少しもムラにならず、僅かな時間で美しいお化粧がお出來になります。（寫眞は吉行女史）

大演習
元氣な兵隊さんも仁丹で志氣鼓舞
まして我々は一日も仁丹を手離してはならぬ
赤の小粒仁丹
貴藥サフラン倍加特製

頭の疲れやすき人に、何ヨリ　はれやか
頭腦を强くする新頭痛療法劑
.30　.50　1.00

止血劑　トロムボゲン
本劑注射後凝血促進作用は三十分に發現し作用最盛期は三時間持續六時間以上奏効し最大短縮率は三十％なり
醫家に限り文獻呈上

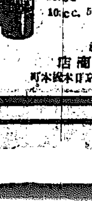

皮下注射用		
2.5cc.	6管入	¥ 2.00
2.5cc.	50管入	14.00
5.0cc.	6管入	3.00
5.0cc.	50管入	21.00
10.cc.	6管入	4.50
10.cc.	50管入	34.00

株式會社　藤澤友吉商店　大阪東區道修町　東京日本橋本町

維新歴史小說全集書下ろし全集維新歴史小說全集書下ろし

第一回配本　目下配本中
三上於菟吉著
天誅組
怒濤の如き喝采裡に重版又重版！國民必讀の祖國愛讀本!!

豫約募集〆切愈迫る!!

明日の日本に生きるためには、一家擧つて讀まねばならぬ全集だ。興味ある小說として維新史を再吟味出來る好機を逸して悔を殘すな

第二回配本
吉川英治著
櫻田事變
近日配本開始!!
即刻お申込み下さい

維新歴史小說全集
全十二卷・一冊壹圓廿錢　送料一冊十二錢（内容見本進呈）
東京市芝區新橋七丁目　振替東京八四〇二番
改造社

淋疾新療藥
A-トリール

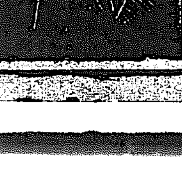

寫眞　ワタナベ　本町一

南鮮版
主として慶尚南北道・京畿道仁川その他中央部地方

著しく殖えた 金肥の使用量
農事改良の徹底を裏書き 堆肥は反對に減る

【大邱】道農務課では昨年度中の各種肥料の消費高について調査中であつたが去る二十二日全部の集計を終つた、それによると金肥の使用量は六百五十五萬五千二百三十七圓で前年に比し六萬三千七百三十七貫、四十四萬九千二百十貫、金額にして百九十四萬四百二の激増を示してゐる、一方自給肥料の使用量總計は九億八千五十六萬五千三百三十三貫の千六百六萬八千圓で、これを前年に比較すると金肥とは反對に八千五百六十三萬三千二百四十八貫、五十三萬二千圓の減少となつてゐる、かくの如く農事改良の徹底によつて金肥の使用量が年々増加の傾向にあるは注目すべきことで、更に自給肥料が減少した理由は堆肥の品質改良による製造甘の減少と温突の焚口改良により灰の使用が減少したゝめである

慶南武道大會
【釜山】慶南武道會主催の道内各警察の優勝旗爭奪武道大會は廿五日正午から道廳演武場で開催、劍道は道警察部、水上署、釜山、蔚山、統營、消防組の參加があり盛會であつた

火災時の通行證
【仁川】仁川警察署保安係では今回火災時の非常線通行證を發行、關係者の便宜を計る事となつた、希望者は保安係まで申請されたいと

お稲荷様ご神託の 八萬圓の手形
男爵はあつさりお振し出し 請求訴訟で大揉め

【京城】本町久我某(三郎=假名)は昨年春廣島市三篠町山國男爵(=假名)=振出の約束手形八萬六千圓を取得し同男に對し手形訴訟を廣島地方裁判所に提起し昨年來準備手續中であつたが手形は廣島市東段原町吉田みよ(=假名)といふ稲荷行者が山田家が祖先の職掌で危急の際稲荷大明神が身代りに立つたといふので代々邸宅内に神祠を祀り信仰中なる者代とし昭和二年頃から同家に出入し信用を受け家政まで掌握するに至り家運挽回の一策として豫本組所有の吳市の埋立地を買收し切賣りすれば利益莫大で必ず家運挽回するとの稲荷様の御神託によつて第十男爵を欺き十二萬餘坪を百二十萬圓で買取せしむる際振出したもので被告側では手形も存在すると主張しその成行は注目されてゐる

仁川の入營兵 報告祭で祈願
【仁川】府では二十六日午前十時から仁川神社で入營兵報告祭を執行し壯丁の健康を祈念した入營者は左の諸君である
小野秀治、金尾正夫、藤村光夫、三好益市、米田啓、山本誠次、小方芳雄、石見政一、千葉五郎、奥村泰入三、中原哉夫、松井勝治、原尚次、樋口正俊、宮蔵豊明、豐田勸松、武藤三郎

一年足らずで 盛澤山の置土産
名部長と惜まれて 榮轉する大竹さん

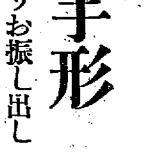

【大邱】慶北内務部長大竹十郎氏は本府警務局保安課長に榮轉した旨が廿四日本紙の報道を知つて官舎に訪ねると和服に打寛いだ部長はまだ公報に接しないから何にもいへない、慶北は僅か一年足らずの在任で朝鮮初めての任地だけに名残り惜しい、殊に金知事の如き賢明な人格者の下に働き得た事が何よりの幸福であつた、愈々行くことになれば深く朝鮮といふものを研究し、また京城の各方面の人士をよく知りたいと思つてゐる と上機嫌で朝出觀一くさり——氏は例の虎の門事件當時警視廳警務部長の要職にあつたが事件の責を負ふて辭職し渡來二ヶ年間浪人の身を伊達前內務部長の信任として朝鮮官界に甦生し朝鮮は初めてながら慶北の事情を深く研究し、僅に一ヶ年足らずの間に高靈橋の架設、農事試驗場の移轉、鯖の檢定場所新設、安東農林學校の新設など多年の懸案を悉く解決した外今夏水害復舊或は洛東江沿岸の砂防問題の如き重大施設にも目鼻をつけ、元來の名部長として好評を受けてゐるだけに非常に惜しまれてゐる【寫眞は大竹氏】

北鮮移住の 希望者皆無
米價高で農村の 好況を物語る現象

【全州】道では勞働者の北鮮移住を斡旋中で去る十二日咸北龍興炭坑に二十五名、十五日沙里院炭坑に五十八名を移送し、更に咸北遊仙炭坑から百名輸送方を本府を通じて依頼して來てゐるが目下米價の好況と農村に勞力の需要が多い爲一名の應募者もない模樣である

トラック幼女を轢く
【大邱】二十五日午前八時半頃府外達城郡論工面金剛洞で大邱から高靈へ向けトラック慶北第九六三號を金奇學(三七)が運轉して疾走中開洞の文德龍妹道姫さん(六)が前方を橫切らんとして遂に轢かれ頭部を負ひ道立醫院に擔ぎ込んだが生命危篤

蝕ばまれゆく 仁川、群山の商圏
補助帆船が盛んに活躍し "米の港"に大痛手

【仁川】釜山に補助帆船が入港し朝鮮米が鮮阪間同盟罷業より安く内地へ輸送され出して以來各港では商圏が漸次釜山に蠶食され、殊に仁川の如きは水原方面の玄米や籾が續々釜山に吸集される事になり各當業者は頗る憂慮してゐる折柄、最近内地の狀態によると下の關、吳、廣島等の有力な米穀商は更に三百五十噸級以上の補助帆船を建造又は傭船し馬山、麗水木浦まで進出する計畫中で今月末から十二月にかけては約八艘の帆船が就航する事になる見込みであるとのことで、これが實現の曉は群山、仁川は一層甚大な打擊を免れないとて當業者はこれが對策に苦慮してゐる

冬木立

奉化國有林開發の 五木材會社聯盟
拂下げ場所を相互に協定 猛烈な競爭を避く

【大邱】約五萬町歩の面積を有する慶北奉化の國有林は稀に見る優秀たる樹相をなし從來安東、榮州、奉化の三木材會社が林林の拂下げを受け同林の開拓をなしつゝあつたが、これが拂下げに當り三會社は相互に地の利の便なところを選び自然競爭の形となり、一時木材界の不況に直面した折柄など三社とも悲慘な苦境に陷つたために三社の各關係者が會頭し直山林署の斡旋で聯盟の結成を計りかけてみたが、會社の財産經營で今日まで實現するに至らなかつた、しかも滿洲事變以來木材界は活況を呈したのと更に金泉の高廣商會と金泉鐵山木材部などが奉化國有林に着目して乗出したため茲に從來の三會社と對立の形となつて更に猛烈な競爭が豫想されるので、最近五會社の關係者が寄々協議を重ねた結果、往年の三社時代の如き紛糾を排し拂下げ狀態となつたので五社は自然上對策を講じつゝあつたが今回五社の聯盟が成立し、共同で拂下げ場所をそれぞれ劃當て、相互の利益を擁護しながら國有林の開發に當る事になつた

飛行場誘致に 浦項も起つ
邑會を開いて協議 候補地買收に奔走

【浦項】邑に東海岸を巡視した帝國飛行協會副會長永井中佐により浦項邑附近が飛行場としての諸條件を申分なく備へてゐるとの折紙をつけられて以來市民は歯痒りして廿六日邑會を開き協議した上更に一般有志の懇談會に諮り飛行場の買收に盡力することになつた

素砂家畜市場 來春から開設
【仁川】先般京畿道當局に許可申請中の素砂家畜市場は去る十五日認可があつたので、來春から開設すべく目下準備工作を急いでゐる、この市場開設のため利川家畜市場は相當の打擊を蒙るものと見られたが同市場の開市は一、六日で新市場は二、七日であるため雙方とも餘り影響はない模樣である

南濱洲岬間の渡船 民營で運航
【釜山】牧の島洲岬と南濱間の渡船營業は廿三日を最後として府營渡船が廢止となり引續いて洲岬地元民側が經營する筈のところ手續きの不備からその筋で運航を認めなかつたが府當局と水上署とが交渉の結果正式に許可があり廿五日から運航を開始した

農試場の敷地買收 東村の地主 正式に承諾
【大邱】慶北道農事試驗場は既報の通り東村に移轉する方針で去る二十一日道側から立山農務課長、下山會計課長、宮田試驗場長、趙達城郡守らが東村附近の候補地に出張、同地の地主及び有志らと懇談を遂げた結果地元側は道の方針に基き道に協議し、道の方針通り買收に應ずる事に決定したので二十四日春日德二、龍頭一郡、片山解顯水組理事、李解福面長、徐永組組合長、安田順次氏等の代者が道を訪問、立山、下山兩課長、宮田場長等と會見、正式に回答する所あつた、買收面積は地主約六十名九十町歩、四萬六千二百七十二坪で金額は三萬六千圓內外である、これで多年の移轉問題も漸く解決し東村移轉も決定したわけである

農村の犯罪が 不思議に減る
釜山檢事局では二百件減少 これからが無氣味

【釜山】釜山檢事局が去月十五日までに受理した件數は三千四百餘件に達し昨年に比較して不思議にも三百餘件の減少でザット八分五厘も減つた、人口増加と農村不況に伴つて當然増加せねばならぬ筈のものが逆に減少したのは奇現象で殊に檢事局直轄の釜山、金海、蔚山、東萊、梁山、密陽各署は足踏へ七月以降の各月は昨年よりも減少である、この原因は或は水害の影響と見られ、同時に本年末から陰曆正月へかけての變化が注目されてゐる

貴金屬泥棒 富豪を襲ふ
【統營】邑内の曙町の富豪金仁洙氏方に二十三日午前三時頃何者か硝子戸を破つて侵入し貴金屬類時價四百餘圓を盜み去つたので統營署では犯人嚴探中であるがこの外吉の町諸達玄商店でも商品時價六十圓を盜まれた

風に惱む濟州島を 大防風林で圍む
來年から三ケ年繼續事業 用地と勞力は島民の奉仕

【光州】年に數回も襲來する颶風のため夥しい農作物の被害に惱まされて來た濟州島に道では來年度から三ケ年繼續事業で十數萬圓を投じ海岸線七十里に亘り巾五間乃至十間宛の大防風林帶を造る計畫を樹てゝゐる、これに植栽する樹種は同島産松及びサンゴ樹その他の常綠樹で三百五十萬本を要する見込みであるが、これがため國費からも相當補助がある模樣で植栽地帶の土地は所有者が寄附し、勞力は全部島民の夫役でやることになつてをり、いづれも大喜びで承諾済みである、これが完成後は同島特有の風禍は大いに緩和させることにならう

列車に石を投ぐ 旅客傷つく
【大田】二十四日大田發三〇五及び木浦發三〇六列車が芙蓉金堤間(大田起點一〇五キロ附近)に差掛る中同列車めがけて投石し、窓硝子を破壞、旅客に輕傷を與へた者があり屆け出でにより金堤署員急行四名の容疑者を引致取調べ中

滿洲派遣の勇士
【大田】步兵八十聯隊からの滿洲派遣隊の一部は十八日出發し次は來月一日出發と決定したが大田大隊からは左の五勇士で同日午後三時三十二分發北行する 步兵曹長淸木猶吉、步兵軍曹山路宇衛、同佐藤明一、同仙波儀同參田修

密陽の盜電
【密陽】最近電燈が漸く民衆から小言が出てゐたが瓦斯電氣會社で調査を行つたところ盜電が夥しく五千餘個から一般に注意を促すところがあつた

濟州教育研究會
【濟州】郡教育研究會では去る二…出た

一萬五千圓寄附
錦山郡廳舍改築に 道議寺井氏の美擧

【錦山】錦山郡道會議員寺井政次郎氏は同郡在住三十年を記念するため廳舍改築に惱んでゐる郡廳舍の建築費として一萬五千圓の寄附を申出た
因に氏は富山縣婦負郡八幡村生れ明治四十一年渡鮮以來苦節奮鬥して今日の富を築いた立志傳中の人で、錦山運輸株式會社、同郡營製造會社の社長として地方の發展に盡瘁してゐる

釜山稅關 大異動發表

【釜山】稅關では稅務課長竹村喜久司、監視課長商井顯亮兩氏の轉任退官に伴ひ廿二日附で左の通り廣範圍に亘る課長、主任級並支署、出張所長の異動を發表した
監視兼稅關局屬 監視課長 商井顯亮
任朝鮮總督府稅關々稅官(七等)事務官補兼稅關局書記 稅務課長 竹村喜久司
任關稅官(七等)叙南浦稅關支署長を命ず 事務官補 稅務課長 中村時雄
任稅關監視、監視課長を命ず 事務官補兼監視 馬山出張所長 大塚市次
免兼稅關監視、稅務課長を命ず 事務官補(稅務主任) 際村登正
稅務課長を命ず 同(會計主任) 平谷錦太郎
兼任稅關監視、木浦稅關支署長を命ず 同(木浦支署長) 下村由松
大邱稅關支署長を命ず 同(大邱支署長) 松本辭一
稅務課勤務を命ず 監視(貨物係主任) 湊勝朗
任稅關事務官補、稅務課勤務を命ず(會計主任) 事務官補兼監視(麗水出張所長) 舟木維博
免本官專任稅關監視、監視課勤務を命ず(貨物主任) 事務官補兼鑑査官補監視 黑岩璋之
兼稅關鑑査官補、馬山稅關出張所長を命ず 事務官補兼監視 上野晋市
免兼官、稅務課勤務を命ず 鑑査官補 篠尾實一
任稅關事務官補、稅務課勤務を命ず 鑑査官補兼事務官補 德永甚亮
任稅關事務補兼稅關監視 事務官補 大野敏明
任稅關事務官補、監視課勤務を命ず 監吏 福田潤雄
任稅關鑑査官補、兼稅關事務官補 稅務課勤務を命ず 同 岡本要介
任稅關鑑査官補、兼稅關監視、監視課勤務を命ず 監吏兼事務官補 濟州出張所長 村木義雄
任稅關鑑査官補、兼稅關事務官補 稅務課勤務を命ず 監吏兼技手 齋藤俊夫
免兼官 監吏 齋藤俊夫
兼任稅關事務官補 濟州稅關出張所長を命ず 同 炭田安二
木浦稅關支署勤務を命ず 同 上戸駒藏
麗水稅關出張所勤務を命ず 同 植木一馨
檢査課勤務を命ず (雇員) 松本益勝
(雇員) 河野貫四郎
任稅關監吏(各通) 監吏 松本藏
監視課勤務を命ず 監吏 河野貫四郎
檢査課勤務を命ず (雇員) 東政
(雇員) 原田里
任稅關監吏、監視課勤務を命ず(各通)
稅務課勤務を命ず 監吏 東政夫
任稅關監吏、新義稅關出張所勤務を命ず (雇員) 松本勳
任稅關監吏、南陽稅關支署勤務を命ず (雇員) 山崎秋男

數年振りで 烏賊の大漁
鬱陵島と慶北沿岸 更生の歡喜に滿つ

【大邱】烏賊の産地として知られてゐる鬱陵島も數年來の漁獲不振で漁村は困憊を極めてゐたが去る十五日夜から近島沖合に烏賊群の大回游が發見されたので島民は素より慶北沿岸一帶の漁村も俄に活氣づき、連日好晴に惠まれて非常な盛漁を見てゐる、二十日までの水揚高は七百噸(一噸百二十尾)で價格二萬八千圓に達し、數年來不況のドン底にあつた漁村は更生の喜びに滿ち〳〵てゐる

醫生講習會
【馬山】馬山警察署では二十六日から三十日まで馬山新町醫生會館で醫生講習會を開く

永同國防義會總會
【永同】永同國防義會總會は二十四日午後一時四十分から同武德館で開催、宇都宮會長外會員約百名出席、李郡守、洪面長外多數來賓列席裡に左の如きワシントン軍縮條約廢棄決議文を滿場一致可決して二時四十八分散會、同決議文は適當な時期に政府要路並に海軍々令部方面へ打電することになつた
吾人は斷乎として屈辱的軍縮條約を廢棄し高壓を排して平等軍備權の主張貫徹を期す
右決議す

奔馬幼女を傷つく
【仁川】二十六日午前九時半頃仁川新町一七石見屋商店前を宮町二一池田將雄二女潤子さん(七)が登校通行中、花町丸高組荷馬車の奔馬にはねとばされ人事不省に陷つたので直ちに附近の病院に擔ぎ込んだが重態である、なほ馬は直ちに取押へた

大田氏消防評議員重任
【仁川】朝鮮消防協會京畿道部評議員大田忍氏は今回任期の所今井田協會長から重任を囑託した

民心作興映畫會
【浦項】では都市の經濟更生運動の一端として二十六日午後六時半から小學校講堂で民心作興に關する講演會並に映畫會を開催

あの街この街
【馬山】廿五日馬山、鎭海の合同主催で軍令部へ榮轉の鎭海要港部市村司令官の送別宴
◇
【統營】郡では二十九日午前十時郡會議室で小作委員會を開き小作爭議四件を審議
◇
【大田】利鳥電氣會社株主總會は廿九日川島社長以下各重役列席の下に開催
◇
【鎭南浦】福岡縣人會は貝島氏等の斡旋で復活廿一日會合
◇
【大田】神社婦人會の第八回總會は廿六日邑會議室で開催

尿の病と性病
腎臟病、淋疾、膀胱尿道炎など尿の病は多くは慢性となり、厄介な病氣で仲々思ふように行かず、病者が今までの經過と將來を思ふ時精神的にも肉體的にもこれ程の惱みは他にあるまい。然しヤケを起さず。一刻も早く眞に適當した療養を選ばねばならぬ
尿病研究で知られた和歌山市公園前大通自療宣學術部發行の新刊同卷の説明は尿の病全般の療養法を詳述して餘す所がなく、本書の手引で專心自療したかたから、無數の感謝が來てゐる。京城日報讀者の病者に當分は無料で配付の由、今すぐ本部又は神戸市山本通五ノ新神社前自療堂支部へ請求され上

商業登記公告
長湍出張所

ウチノコハ グリコグリコデ ツヨイデス

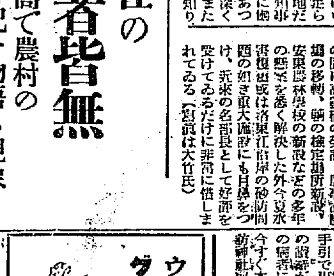

寒さに負けぬお肌の御手入に皮膚の最深部まで よく抑める石鹸
一個 十錢

十二月新譜特選
鏡山 松本幸四郎 澤村宗十郎 大一座
川中島 高峯筑風
葉城兒行山 木村岳風
掛取風景 春風亭柳橋
銀波の舟唄 內海四郎
柳ちれども 松井緑子
雨の小窓に 久保田郁男
待宵草 二村定一
伊那節 鈴木光太郎
大島節
士の本懐
みなとの祭
くづし
オリエンタルダンス タイラダンゴアンサンブル
スパニッシュセレナーデ
博多二上り 新内 上原秋雄
浪花節 巴うの子
淡海新内 ほつれ枝 明石檢
端唄 しのび んの 立花六三郎
浪曲 ひらかな
萬歲 度の節 荒川靜
青年歌 若くくづし 吉田一男
米良 丸
孝子迷ひの印籠 天中軒雲月
籔井玄以 吉川秀水
召集令 東家樂燕
裏の背戸屋 鶯江虎龍 B
新製絲情話 吉田一男
笑つて暮せ
參港節 新串本節 秀勇
怒濤の様な勢ひで流行り出した本年掉尾のヒット盤!
タイヘイレコード

主として咸鏡南北道・江原道及京元線に沿ふ京畿道の一部

咸南の明太肝油
生産増加と製造工場の統制で　品質向上聲價擧る

【咸興】咸南沿岸に於ける明太肝油の生産額は咸州、洪原、北青の主要産地のみについて見るも

昭和六年四萬九千七百四十瓩▲昭和七年六萬三千八百三十三瓩▲昭和八年十一萬七千百九十六瓩

と斷然的な生産増加を來たし昭和八年の如きその價格廿萬七千餘圓に達してゐるが今年から着手した製造工場の統制は必然的に増産及び品質向上の効を擧げ咸南明太肝油の聲價を飛躍するものと期待せられてゐる

幼い隣人愛

【□島】那井面驛小學校では近く兒童の勞作によつて得た賤金を集め東北凶作地方のお友達に送る事になつた

鏡城郡農業・品評會

【鏡城】鏡城郡主催各種品評會並に貯蓄作業獎勵授賞式は廿二日午後二時から公立普通學校で來賓多數列席の下に擧行、式後公會堂で祝宴を催し、午後五時盛會裡に散會した、各種品評會中第六回堆肥増産品評會面賞は行營面、同里洞賞は同面仲坪同中秋里で行營面が優勝旗二旒を獲得した

果敢な『右』への轉向
獄裡の三年祖國愛に目覺め　永興事件のシンパ遁假出獄　今や大地に親しむ

【咸興】朝鮮に於ける赤色テロの雄として永興事件の記憶はまだ新しい、面事務所の燒き討、駐在所襲撃、巡査の虐殺……等縱横激果敢な思想傾向が咸南を風靡したかに見えた頃の永興農民組合幹部として將又そのシンパとして趙成鉉(三)この名は餘りに有名である、永興郡順寧面興南里の大地主の倅として恵まれた彼が何故思想運動界の闘士に數へられたか、そこには複雜な因緣の干渉は無論のことであらうが今はそれを談ぜぬ、昭和七年四月廿日咸興地方法院で懲役四年の判決を受けた彼に與へられた課題は『何が故に治維法違反の罪に問はれたか……』の反省であつた、小作人の二三十人も持つ家の家に育ち相當の教養を經た彼れの刑務所生活は文字通り苦役である、囚人の論彼は晩れる過去の思想を清算する、彼れ趙成鉉にも別借の論に非常時東洋の運命な現狀がひしく迫る、帝國の國際危局、その實相を常識に考ふる國際の諸成員、固より理解力の充分なインテリ青年、翻然悟りを帝國民の純良な立場に置いた時、眼前は靄何の惑ひに目醒めるの力強さであつた、その後の彼は獄卿の忠實な服役者として去る十月三十日『思想の轉向聲明書』との彼を以て假出獄の恩典に浴して歸鄕した、周圍の理解や自己の心境の轉換が完結してみれば昭和六年の檢擧當時、取調べ主任として永興署に出張してゐた中野勇介警部(現□□署長)を訪ねて將來の覺悟を披瀝し將來の冥福を祈りなき感謝の思想の恩師である、將來の覺悟を表明すべく廿四日咸南警察部を訪問した彼が警部の紹介で時の高等課長田中警務課長と對談の同期な場面に會偶する、田中警務課長

全北に於ける熊本農場などの實例を引用した後……君達に足りぬのは汗の經驗だ、ベンジャミン・フランクリンの言では無いが『汗なき生活は墮落だ』よ、僕等は不足寸尺の耕地を持たぬから後家等を卷してゐるが君は惠まれた農家に生れた、十六や二十人の小作人、それを指導し得ぬ後で何の……今後中堅青年として農事相談相手にして明朗な郷村の建設に努力し給へ……と熱心にして溫情のこもつた訓辭に趙成鉉は

先生(中野警部を指す)から取調べを受ける時一番頑張つたのは私です、その時は先生も頑固な奴と思はれた事と思ひますし私も非道い人だと思ひました、然し刑務所でつく〴〵反省して自分の誤まつた點がはつきり分りました、先生は保護教が深い譯ですから今後も高事先生を頼りに新生活を建設します

と純眞無雜、往時の赤色青年を中心として感激の再會を終つた、咸南に於ても思想青年の傾向は近來珍しくないが當時の理事中心官と被檢擧者が卓を圍んで明日の新生活建設を談じ合つたのはこれを嚆矢とする

殘虐な匪賊　豪農を襲つて　拳銃を見舞ふ

【同島】那井第一區市街地居住の鮮農金成鎬(四)は一昨年春まで市外東盛湧附近に居住數萬圓の資産家として知られ事變前共匪から長男某を殺害されて現住所に轉居して來たもので數日前小作米收納のため前住地に出向いたところ折惡しくも又復前年長男を殺害した共產匪の一派に發見され現金三千圓の提供方を迫られた、而し持ち合せが無いからとて金廿五圓を提供その場を逃れようとしたところ『汝のやうな守錢奴は一度に消滅してやつた方が心殘りで無いから同行せよ』と附近の谷間に連行、矢庭に二發の拳銃を見舞はれ一發は右耳朶を貫通したのでその場に死人を裝ひ打ちたをれたところ、共匪の連中は右耳朶の出血を見て頭蓋骨を貫通死んだものと信じ捨て言葉を殘し立ち去つたのでその夜は小作人の家に一泊、翌日も日暮れまで悠々と同部落で小作收納をなし翌日(去る二十一日)龍井醫院宅後領事館警察へ右の次第を屆け出た

營農上の重大事は　家人の勞力分配
内地修學旅行から歸つた　農業生の感激記錄

【咸興】この程内地修學旅行を終つた咸興公立農業學校五年生の感想錄が廿四日咸南學務課に提出された、その一節、五年生金瑞奐君が博多郊外某山麓近くの篤行家岸金四郎氏に受けた印象記を紹介する

咸農五年生の訪問を受けた岸氏は朝鮮の農業經營や生徒各個の家庭事情等を聽取した後『私が如何なる心懸をもつて農業經營に努めつゝあるかを語らう……』と話し始めた

現在農村の窮乏は言を俟たぬが此の窮狀を匡救するにはどうすればよいか、これが吾々農業經營者として常に考へてゐる處であるが實際的に何をしてゐるか?政府に於ても自力更生の標語を掲げて更生運動に拍車を加へてゐるがその効果は甚だ疑はしい

自分は思ふ——如何に自力更生を絶叫した處で實行が伴はねば何等の効は無い。吾々は先づ第一に勤勞をいとはず熱心に倦むことなく働くことだ……と農家の心得から經營論に轉じ農業經營上一番大事な事は家人の勞力を的確に分配利用する事だと家人の勞働能力施設の割合と收益の緻密な表を示して『家人の勞力分配』の大切な事實に及び岸氏は二十年一日の如く緊激な經營の寸暇を利用して記帳を勵行してゐる

いくら働いてもその證據が殘らねば發奮の契機がない、自分は昨年いくら働いていくらの收入を擧げたが今年はいくら働いていくら上げたといふ具合に一層働いてもつと收益を増さうと自省自勵する動機は記帳の功果であり經營の實績も此處に始まる……

岸氏は二十年一日の如く緊激な經營の寸暇を利用して記帳を勵行してゐる

家人は夕食後團欒してその一日を語り合ひ秘密を打明け和合一致して決して獨斷で事を決しない。萬事相談づくで進む。自分は家長であるが家人を支配するのではない。支配して指揮すれば必ず不滿を招く『和を以て貴しとなす』これは私の座右銘だ。私が率先に立つて働く。人を『使ふな』……何事をするにも決して家人に迷惑はかけぬ……これが岸氏の指導原理だ、夫婦に二男一女の五人暮しで田畑一町二反歩から千圓以上の貯金を貯へてゐるが五頭、雞約八百羽この雞だけで生計は立つ、それに役牛(牝)一頭は年の内四ヶ月しか使用期がないから毎年犢をもうけて飼料は是で十分に賄へる。農業もかく經營が旨く行けば決して不引合ではない

岸農氏を紹介する文としては餘りに貧弱であるが氏を訪問して私は内地の風物、習慣に親しまれた以上に氏の誠及び發展振りが朝鮮の農村を省みて偉大なショックを感じたとは金瑞奐君の偽らぬ感激の記錄である

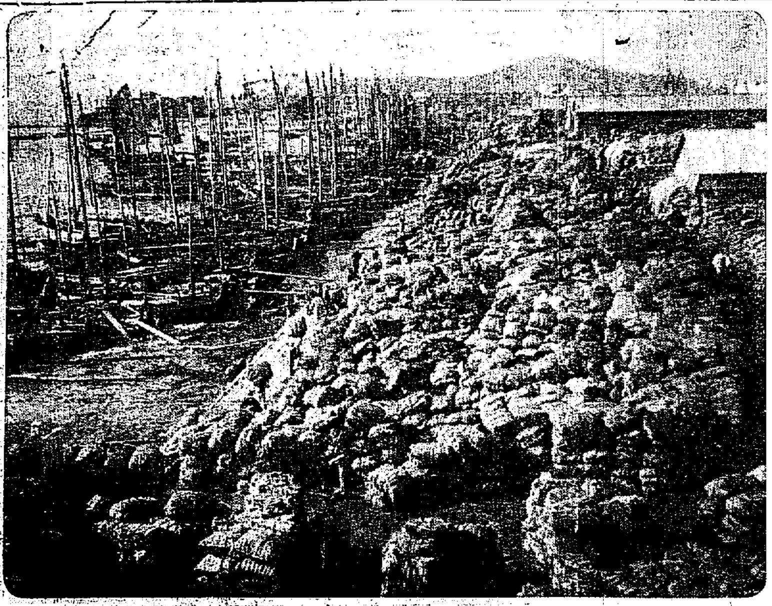

米の港の　生命線異狀
荷捌きの不振から　籾揚場の急造　埠頭道路の鋪裝をも急ぐ　來月から全能發揮

【□□浦】野積み籾の山の間の狭い道路を一日數百頭の牛馬車が右往左往し路面の凸凹はげしく危險で運搬能率が捗らず籾の倉庫入り遲れて金融上にまで支障を來し且荷揚場無きため船の停泊日數重なり自然運賃高率となるなどこの慘狀を呈する時は損害莫大で籾としての生命にも關するところから廿四日午後商工會議所李會頭、城野理事、吉田米倉支店長、當業者代表五名は總督府及び土木局出張所を訪問道路改修につき陳情した。土木局としては築港内の埠頭擴張を急がせ遲くとも十二月一日から第二岸壁寄り(元北鮮米穀倉庫跡)附近一帶を籾揚場として使用を許す事になる豫定である

實の持て剩し——鎭南浦埠頭奇觀

【鎭南浦】籾の出廻りようやく最盛に達し新興里沿岸の指定籾揚には埠頭路上に約十二、三萬石積み上げられゐる有樣で牛馬車の通行にも差支へ四分の一の積卸能力しか擧がらず後へ後へと入港する漁帆方面からの籾船は荷揚げ不可能で早くて四日乃至十日も碇泊の止むなき狀態であるがため船不足を告げ黃海道新浦方面には既に數萬石の籾が不安な天候に野積みのまゝ船待ちしてゐる(寫眞は新興里埠頭の指定籾揚場の野積籾の山)

生阿片密輸　咸興署の活動で　芋蔓式に一味檢擧

【咸興】山東省生れ府内黃金町二無職傅以亭(三九)安東縣五番通生れ府内山手町二支那飯屋李作泰(三)この兩名が最近身分不相應な生活をしてゐるのに不審を抱いて咸興署では内偵中の處安東縣方面へ生阿片密輸の疑あり十八日午後八時二十七分咸興驛列車に生阿片一貫五百匁を託送し兩人打揃つて京城に向つた形跡あるを探知したので直に取押へ方手配の結果、傅以亭は同夜元山で、李作泰は十九日朝京城驛に現れた處を行李詰の阿片と共に京城本町署員が逮捕、身柄を咸興署に押送取調べの上廿四日送局の手續を經へてゐる處へ同安東署から『手配中の生阿片十七キロ(約五貫目)安東驛で押收した』旨の電報があり收め買人宛あり、更に本紙既報のリンボと見せかけて朝鮮咸興支店から平壤に寄府した一味とも連絡の關係を見せたので徹底的に追求中であるが或はこれが端緒に大阿片密輸團が暴露するかも知れぬ形勢である

滿洲鐵路局　皇軍を慰問

【清津】今々滿洲國鐵路總局長から北鮮の守備隊に對し北鮮の鮮魚を慰問品として贈呈することゝなり廿四日林發に依頼して鯛、鰤五〇貫その他鮭人永詰五個を送つた

十九師團主計幹部演習

【羅南】二月二十日十九師團主計を中心とする羅津を中心とする十九師團主計幹部演習地調査のため十九師團附三等主計正鍋島讓氏、一等主計齋藤近知の兩氏は二十二日午後三時清津より自動車で來羅、憲兵分隊で打合せの後、午後四時自動車で雄基に向つた

美はし軍國佳話
戰傷廢馬の名譽を讃へ　鞭の苦界から救ひ出す　動物愛護の手本

【鎭南浦】滿洲事變に際し錦州、白廟子、錦西と十數度の戰に參加し殊勳を馳せ滿洲科爾沁後旗のため戰傷を浴び遂に傷つきて廢馬となり今は平壤の雜車馬「船崎號」を買ひ受けて餘生を樂に過さしてやらうといふ奇特な話——七廿三日龍井町會の席上某偶々「船崎號」の事に及び是非買ひ受け鎭南浦神社下に厩を建て飼養し忠君愛國の戰物語りと共に動物愛護の手本にすることに一決し鈴木孝太郎、國池由造、阿部清孝三氏の肝入りで平壤の持主へ讓り受けの交渉をする事になつた

新興の冷害　草根も盡き　糊口に窮す

【咸興】新興郡の冷害凶作窮民の慘狀は目もあてられぬ悲慘の極に達し廿四日道保安課に達した報告によれば同郡東古川面の農民は山野をさすらつては葛の根をあさりこれに少量の大豆を混ぜ副食物の酒物で辛うじて糊口を凌けつゝあるが既に附近の山野には草根も盡きて今後何もあてに露命を繋がん術もなく一家相擁して思案に暮れてゐる、右の狀況に新興署では署員を總動員して管内の各工事場に就役方を斡旋することに決定、それ〴〵篤志家と打合せ中であるが豫想の如く進行せぬので差當り町口に對してゐる六十一戶二百九十四人に對し一戶當り分醵金して貰ふことになつた

厄介な戶籍訂正
二十年も教育した庶子の　血緣關係否認訴訟

【平壤】廿年も愛育して來た庶子は血統が繋いでゐないから他人だとの戶籍訂正訴訟一つ=府内竹典里一四五番地士趙元奎氏は廿四日府内本町キネマ演劇場内都賢鳳事黃龍鳳及び元山府南山町居住劉典東氏を相手取つて庶子關係不存在確認訴訟を提起した、被告劉典東の妾黃龍鳳は約廿年前夫と死別し孤閨を守つて元山府南山町に寂しい日を送つてゐる中加我と關係を結ぶに至り遂に明治四十五年一月頃黃の懷を懷し世間體を恥ぢて劉は實家の兄で當時平壤府將別里の劉方に身を避し大正元年十一月十三日男兒を分娩しその始末に窮してゐる際原告の妾である方昌元に子なきを知り人を介してこれを貰ひ受け誤つてこれを庶子として入籍し手續きをすまし黃を育て上げ平壤師範公立普通學校まで卒業せしめたが方は大正十五年病死しその後原告趙氏は被告黃龍鳳に對する就籍手續の際黃から方昌元の庶子として屆け出てゐるに氣附き右は趙の血統の庶子でないから戶籍面を訂正するといふのである

籾檢査の　懇談會　丸元管内の各地で開く

【咸興】籾の檢査は革開始に關し丸元管内では未だ受檢者はないが丸元管内務に京畿道は各郡農會の共同販賣を實施し其成績良好であり受檢者續出してゐるので殺檢丸元出張所ではこの際生産者に籾檢査の趣旨を理解せしめ各郡適切な販賣方法を講じ檢査實施の目的を達成すべく來る廿九日から十二月八日まで咸南道内各地で當業者地主、主要米産地の面長等を招聘して懇談會を開催することになつた

滿洲視察團歸る

【羅南】咸北道農務課の滿洲視察團手塚警部補以下二十一名の一行は豫定の視察を滯りなく終了二十四日夜歸鏡した

咸小の美化作業

【咸興】咸興公立尋常高等小學校訓導新見質一氏は昭和町二丁目の兒童訓練のために三年生以上の有志兒童を指導して小學校の奉安所と大神宮境内を毎日交替に清掃美化すべく廿五日午前七時からその第一回を奉安所附近の美化奉仕に從事したが二十餘名の兒童が參加した、なほ咸興小學校五年女子組の有志兒童は文房具の行商を行ひ廿五日その純益を東北凶作地の欠食兒童に對する給食資金として送金の手續きを執り同胞相愛の志を運んだ

ちかづいた　咸興藥令市
遠く支那からも　原劑を多數出品

【咸興】十二月一日から咸興府黃金町で開催さるゝ第二回咸興藥令市は道當局の獎勵斡旋で外咸北、平北、京畿の各道市から多くは支那方面の觀察を兼ねて藥材を廣く出品すべく既に全鮮各地から出品委託に接した數量も多量に上り京城方面の大藥種商もこの機會を利用して大がゝりな宣傳販賣を計畫してゐる

羅津の市内　バス認可　來月初から　運轉を開始

【羅津】待望の市内バスが二十一日附けで國際運輸株式會社に認可があつた國際運輸では直ちに本社に打電使用許可通りの自動車を用意し速かに營業開始すべく準備を進めてゐる使用車は三十四年型シボレー

凶作窮民出稼ぎ
咸南社會係で募り　五百四十名を救ふ

【咸興】凶作窮民の間接救濟策として咸南社會係では各關係郡から窮民の出稼希望者を募つてみたが廿四日

▲永興郡の卅九名は龍興江▲高原郡の三十名は城川江▲同郡の三十名は安邊南大川▲德源郡の四十名は安邊南大川▲端川郡の九十二名は北青南大川▲新興郡の四十一名は城川江

の各治水事業に就役せしむる事に決定した、この外北青郡の窮民二百七十名は同郡で既に北青南大川改修事業に就役せしめつゝあるので總計五百四十二名の凶作窮民は救濟の方途が立つた

十八人乘二十六馬力大型自動車(現在興南通過兒童用と同型)四臺で停留所は國際運輸事務所前を起點とし銀座入口を本町二丁目國際荷扱所前、小學校前、終點は間依洞國際運輸事務所前の五個所とし三十分毎に發車料金は起點終點間十五錢、他は全部十錢均一とし營業時間は四月一日から九月三十日までは午前六時から午後九時まで十月一日から翌年三月三十一日までは午前七時から午後九時までとする事になつたが來月初旬から營業を開始する筈

咸北辭令(二十日附)

警部補 [illegible](羅南署) 慶尙北道へ出向を命ず

人の動き

▲竹内咸北道知事 廿三日羅津へ 廿五日歸廳
▲下飯坂同警察部長 同上
▲木村只一氏(新任咸興憲兵隊長) 挨拶のため廿三日本社咸北支局來訪廿四日羅南殺往
▲貝島鍋吉氏(咸南土木課營繕係主任) 廿四日本社支局來訪新任挨拶
▲朴東旭氏(茂山郡守) 廿四日羅南から歸任
▲尹錫翊氏(咸北道屬) 廿四日羅川張から歸茂
▲宮永末雄氏(茂山郵便局長) 廿六日退上城
▲國行健輔氏(清津木材商組合長) 廿六日茂山へ
▲渡邊警兵司令官 廿六日茂山へ
▲大塚市次氏(前馬山税關出張所長) 廿日發釜山税關へ赴任
▲千葉包次郎氏(新興馬山支長) 廿四日本社支局來訪新任挨拶
▲渡邊竹次郎氏(新任河東税務署長) 廿七日赴任

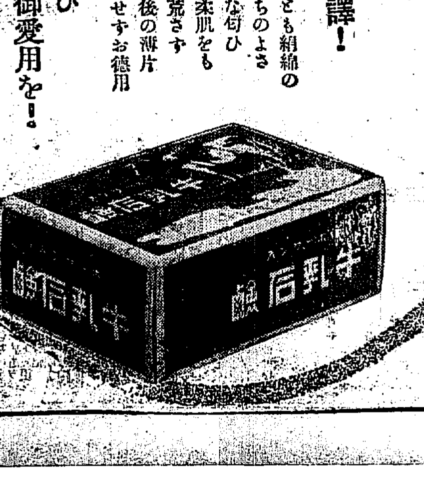

最もよい譯!
強く擦らずとも絹綿のやうな泡立ちのよさ
床しい優雅な匂ひ
赤ちやんの柔肌をも護り決して荒さず
品質優良最後の薄片まで型崩れせずお徳用
ぜひ御愛用を!

紳士淑女も赤ちやんも

牛乳石鹸
(ホーサンス入)

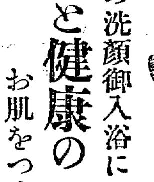

朝夕の洗顔御入浴に
美と健康の
お肌をつくる!

本舗 共進舍石鹸株式會社・大阪

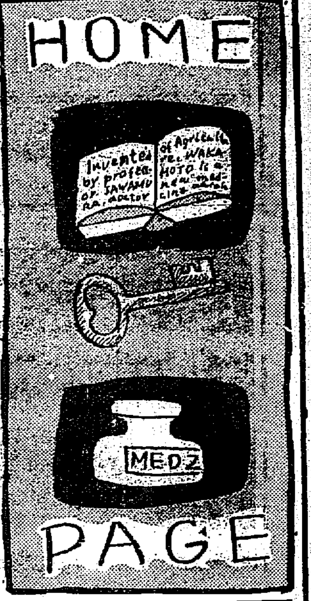

わが國民に多い 白米病患者
民眠り國民となる勿れ

世の中の居眠り風景は云はずもがな、演說會場であれ、會議の席であれ、甚だしいのは人と對談中でさへ居眠りをすることのある變態的な居眠り風景は、非常時日本としてまことに恥かしいものであります。

何故日本人はこんなにも居眠りを好むのかといへば、それは日本人の主食たる白米食の弊害だといはれてゐます。

理論 的根據はまだ明瞭としませんが、多分白米中に一種の毒素があつて、それが中樞神經に麻痺を與へるのだらうといふのです。

併し一方では又、ビタミンBの缺乏から來る、一種の神經衰弱だといふ說もあります。ビタミンBは含水炭素代謝要素として知られ含水炭素は主に精力源となる成分ですから、ビタミンBの缺乏は必然的に精力の減退を來たし、慢性の疲勞感を起すといふのです。

白米は大部分含水炭素で、これを多く攝れば、それだけビタミンBも必要ですが、精白米にはこれがなくなつてゐます。

白米食の弊害は、單に居眠り計りでなく、慢性胃腸病、脚氣、糖尿病、神經衰弱、ひいては精力減退、勤勞能率低下、早老となつて現れるので、日本人が各方面に

立派 な素質を有ち乍ら、先進歐米人に立遅れの原因となるのは、矢張り白米食の弊害による事が多いと云はれてゐます。

これを救ふ爲に胚芽米主食說、七分搗米主食說、玄米說等種々の主張が行はれ、素人は一寸判斷に迷ふのですが、胚芽米や七分搗米は米の質を吟味しないと、どんな米でもいゝとは云へませんし、玄米にしても炊方其他に尙研究の餘地があり、一般には依然として白米食が行はれ、その弊害を受けつゝある有様です。

我國發酵學界の先覺として令名のあつた元東京帝國大學名譽教授澤村眞博士は、苦心研究の結果サカロミセス菌を主劑として『錠劑わかもと』といふ微生物劑を創製され、これを服用すれば白米を食べてゐてもその病弊を受けず、脚氣や胃腸病等をも防ぐことが出來ると發表されました。

『錠劑わかもと』はビタミンBを含有する點に於て榮養劑中隨一といはれ、其他ABO等のビタミンもあり、また脂肪、蛋白、アミノ酸、グリコーゲン、無機鹽類といつた様な優秀な綜合榮養素をも含有してゐるので、體力精力を增進し、抵抗力を強める効果もあり、また肝臓グリコーゲンの含有率を昂めるので、その解毒力を旺盛にし、白米中の毒素を消す作用もあるわけです。

殊に『錠劑わかもと』の優秀な特長の一つとして、十數種の活性酵素を有つてゐる事を擧げなければならないので、これは胃腸の機能を促進し、便通を整へる効果が著しく、又グリコキニンといつて糖尿病に有効な成分もある等斷乳な治病・榮養の効果を有してゐるので、白米食の缺陷・病弊を救ふ新劑として推奬されてゐます。

風邪をひき易い人

神經性體質、呼吸器疾患の素因を有つてゐる人は、一寸した寒さにも直ぐ風邪を引くものですが、斯ういふ人の體內にはカルシウムが不足してゐることが多く、これを補給すると身體が緊まつて、風邪を引く事も少くなる。併しカルシウムの代謝にはビタミンDが必要なので、これを一緒に補給しなくてはならぬが、『錠劑わかもと』にはカルシユウムビタミンDも、其他の榮養素、酵素をも豐富に含んでゐますから、右の様な體質の人が常用すれば、風邪に引く事が少くなります。

胃アトニー症と胃下垂の新療法

間―空腹時に胃部がグウ〳〵鳴つて、氣分が重く、食慾なく、顔色が悪く痩せて、お湯に行つても恥づかしい位です。適當な治療法及び藥劑はないでせうか。

右の様な症狀は、神經質性體質の人に、多く見受けられるので、胃アトニー症と呼ばれるものであり、中には胃下垂、胃擴張を伴ふものもあり、長引いてゐれば必然的に、胃アトニーをも併發して、常習便秘や下痢に惱まされる様になります。

斯ういふ人は元來、神經系疾患や呼吸器疾患に罹り易い素因を有つてゐるので、右の様な症狀を放置すれば、必ず神經衰弱や肺結核等を誘發して來ます。

これが治療法としては、第一に生活狀態を規則正しくすること、食餌を改善すること、藥劑として普通一般の消化劑や整腸劑よりも、『錠劑わかもと』の如き綜合劑を用ひる様にします。

アトニー性體質の人の常として意志が薄弱で、生活や食餌が

不規律放縱に流れ 易く、病氣も多くはその不規律が原因となつてゐるのですから、これを匡正することが、一番肝要であります。

食慾の方にも、禁忌すべき食物をやかましくいふ人もありますが、重症でない限り禁忌食物の注意よりも、むしろ偏食を避け、過食に陷らぬ様にし、不規律にならぬ様、咀嚼を十分にする注意の方が肝腎です

藥劑に就いていへば、在來の消化劑は主として單一成分の消化酵素から造られた物が多いのですが、胃腸內の消化は、きはめて多種類の酵素によつて營まれるので單一成分の消化劑の効果は、ほんの限られたものになります。また

整腸劑にしても 下痢に對するのと便祕に對するのとでは違ひますし、同じく下痢といつても神經性のもの、機質的のもの其他によつて違ふわけですから、素人はその選擇に迷はなくてはなりません。

併し『錠劑わかもと』は、個々の症狀や機能に對して働きかけるものと異り、勿論この中には多種の酵素や助酵素、ホルモン、整腸要素等があつて、個々の症狀や機能に對しても効果はありますが、その特長とする所は、細胞原形質賦活作用といつて、胃腸組織の根本單位たる細胞原形質に働きかけて、そのアトニーを除去し、活力を恢復して、全面的に組織機能を強化するにあるのですから、自然に體質改造的効果もあつて、前記の様な症狀も不知不識恢復する様になるのです。

殊に『錠劑わかもの』中には、脂肪、蛋白、アミノ酸、グリコーゲン、燐、鐵、カルシウム、ビタミン類等の優秀な榮養素もあつて食餌療法の意味にも適ふので、まことに好都合であります。

『錠劑わかもと』は廿五日分一圓六十錢、八十三日分五圓の一日服敗錢に充たぬ廉價で、東京芝公園大門際、榮養と育兒の會（振替東京一七〇〇番）より頒布され、全國藥店にもありますが、發賣元に注文されゝば送料本舖負擔で一瓶でも急送します

輕快 歡びたし
慢性腸カタルと神經衰弱
愛知 長田善一

（前略）小生昨年八月頃より胃腸を痛め、腹が下るのは勿論、氣持は悪くなる、頭痛はする、流石に腕力では強い自分も、之には堪へかねて身體が目茶苦茶になりさうだ。

醫者にもかゝつた（中略）今年の六月が來てしまつた。それに自分はいま一層の苦痛を增した。氣の弱い自分は神經の異常を覺え、その方の醫者にまでかゝる様になつたのだ。

父母は非常に心配して（中略）色々の療法も何の効果もないそのうち七月が來た。今年は自分も何かの方面に入らねばならぬ。それで九月中旬頃には試驗を受けねばならぬ。どうしても八月中には癒し、早く受驗準備がしたい。

或日の事、いつも氣分が悪いので餘り見ない新聞を、その日に限つて廣告欄までよく見たら『錠劑わかもと』の一頁廣告が出てゐた。胃腸病や勉强の疲勞などに、特によいと記されてある。自分の病氣には持つて來いの藥だ。

早速試すことに決めて、町の藥局で三百錠入を買ひ服んで見た。十日續けたが何の變りもない。併しこれを置いて他にこれはといふ藥もなさゝうだつたので、又續けた。二十日目に幾らか頭が輕くなつた様に思はれた。

幾らか効能があるかと思つて續けると、三十日頃にはこれが效いたか腹も下るのが大分よくなつたかと思はれた。愈よ効目が判りかけたので樂しみで服み續けた。

幸運は來た。五十日目に全く下痢は止まり、氣は晴れ、醫者に診察を受けたら、あゝ嬉しい全治だ。（後略）

大門高速度濾過機 浴場用 陸海軍御用

◇危險な細菌と汚濁物を除去 ◇浴客増加上り湯使用料半減 ◇操作簡易費用少、燃料節約

他に、工業用清酒醸造用、家庭用小型あり

代理店募約 說明書呈 世界特許

東京市芝公園大門際 大門製作所

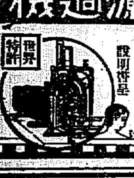

極上絹糸製 カスミ網

高六尺長二間 金弐圓 同 三間 参圓 同 五間 五圓

京城明治町一丁目（交番前通） 漁具卸商 秋岡商會 電話本局四三九〇番 振替京城一二二五六番

綿、ふとん 卸小賣 京城本町四丁目 電話本局一六〇一番 岩見製綿所

内科胃腸病 腦神經科 北島醫院 京城本町四丁目一五五 電話本局三二七四番

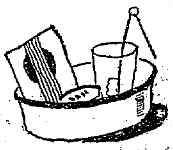

仁丹粉ハミガキ クリーム色 徳用大袋十錢

あなたの歯です 常に新鮮な色澤とすが〳〵しい香りを湛へる此の一袋を是非

冬迫る！煖房のお仕度には經濟で安全な

ナショナル電気コタツ 定價￥3.00

ナショナル電気座蒲団 定價￥5.00

◉全國到る處の電氣店・ラジオ店・デパートに有り◉

松下電器製作所

銘酒 金千代

御散策にも御家庭にも是非金千代の御用意を

醸造元 齋藤酒造合名會社

クラブビシン

新流行の淡化粧に……

すつきりとよく伸びて
ほのぐ〵と匂ひ床しく
あなたを、ほんとうに
處女の麗はしさにする
便利白粉クラブビシン

心配御無用！ 血壓亢進にオセロあり

新興キネマ・高田プロ合同超大作オールサウンド版

世紀の青空

牛原虚彦作品 高田稔主演 山縣直代 霧立のぼる 高倉蕙美子 共演

近日封切

山縣 まあ！ 霧立さん 今朝は馬鹿に早いのね、あなたにしちや、珍らしいわよ、夕方になればキット霧が立つことよ、霧立ちのぼる秋の夕暮れつてね

霧立 あら 直代さん お早よう、あなたつて、隨分口が悪くなつたのね、昨晩、座談會があつて、遲くなつちやつて、睡眠不足なんだけど、そこは用意周到なものよ。いつも、これを服んで、榮養をたつぷりと、攝つてるから、少し位、身體を無理したつてヘイキよ。

高田 何を服んでるつて、どれ、お見せ、ヤア錠劑「サロミン」し、この藥なら、霧立さんより、僕の方がズット前からの愛用者だよ、昨年、僕が病氣して入院した時、醫者に薦められて以來の服用だから、ソートウ古いもんだら。『河の上の太陽』を撮つた時も、盛んに服んだもんだよ。

僕は毎食後と、撮影中も、疲勞のひどい時に、五、六錠宛やつてゐるが、胃腸に效果があるのは確かだね。以前の様に食慾が不振だつたり、消化不良はスッカリ解消したよ。

それに、この頃は、時節柄、儉約をして、葡萄酒をやめて錠劑「サロミン」一つで胃腸病と榮養剤を兼ねさせてゐるんだがね。

映畫界でも、この頃は、大分、服んでゐる様だが、御婦人たちの、冷込み便秘などに重寶な藥だね。

山縣 まあ！ この藥、そんなに効めがあるの。そいぢや、あたし、早速買つて、も少し、肥らう・・・・

胃腸病に・虚弱体に 錠劑 サロミン

錠劑「サロミン」は胃腸病者や身體虚弱者に對して特殊の効果を有して居りますが、最近では強身健脳劑として映畫界・スポーツ界或は事務家の間に愛用者が激增して居ります。効果の確な事は勿論藥味佳香で服用し易く牛乳やレモネード或は紅茶、湯等に混じて何時何人にも感じよく服用する事が出來ます。藥價は約十日分五十五錢・約一ケ月分一圓五十錢でどこの藥店にも販賣して居ります

試用藥說明書進呈（乞新聞名記入） 申込所

富寳商事株式會社藥品部

死の幻想に溺る女
首吊り十三度目
怪奇の夢を辿る紐へ愛着
享樂すぎて天國へ

江戸川亂歩の物に出て來さうな怪奇な女がある、死を憧憬する不安の巾に快樂の幻想にもえ上がつた、京城府外龍頭里の金氏（四）はさる廿一日自宅裏山の松林で縊死を遂げたがその後西大門署で死の

原因を調査 した所左の如き金氏の變態性が判明して驚いてゐる、金氏は二十數年前の娘時代失戀の煩惱から自らの生命を絶つべく一本の紐に身體を委ねた際、家人に發見されて

未遂に終つ たが、死の刹那に近づいた際の一種の變態的快感に深く心醉し、その後はこの癖性に襲はれて煩悶する每に紐を解いては木にぶら下る習慣となつた、かくて十三回目の廿一日は夫とちよつとした事で言ひ爭ひつゝフラ〳〵とまたこの首吊りの冒險を試み、快美の中に

實演が昂じ てそのまゝ天國行となつたものであつた

憂ふ鑛毒問題
鑛業朝鮮に殘された心配！
日本鑛業では煙突に新裝備
各工場に設備強制か

鎭南浦の日本鑛業製錬所では、熔鑛爐の煤煙が農作物に害を加へるの鑛業朝鮮の惱みとして平壤式

電氣收塵機 を煙突に取付け、煤煙の亞硫酸ガスの濃度を薄め更に收塵機に吸收された砒素ガスの微粒子等から砒素酸、蒼鉛等を採取製出することになり一石二鳥を狙つてゐるが、加速度的な發展途上にある鑛業朝鮮には一面鑛毒問題は

不吉な約束 として潜在しもの認めてゐることなので關係の如くそれ〴〵適當な鑛毒豫防を實施させることになる模樣である

畫室に咲いた 悲し國際愛
泣きぬれた金髪の女

【東京電話】二十六日正午頃警視廳人事相談係に梅山辯護士に伴はれた一人の金髪美人はフロリダ舞踏場のナンバーワンであつたミミー・ヒルス・オール孃（二三）で、昨年十一月からホールに現れ今年八月

忽然として 消息を絶つてよう不明であつたがミミー孃はその後どうしたか……話は五年前に溯る、大阪市東區備後町の資産家故井上甚兵衛氏の次男二郎君（二七）は洋畫研究を志し昭和四年渡佛しミミー孃と結ばれたが昭和六年六月二郎君は肺の病氣で急遽歸國したのでミミー孃も懷しの日本を訪れたが甚兵衛氏の頑固一徹な反對にあひ屢々六甲山麓に逃れて愛の巢を營み、昭和七年二科會には二人揃つて華かに入選し、これを機會に二人は有島畫伯を頼つて昨年八月上京

有島畫伯の アトリエに寄寓するやうになり、女の細腕で二人の愛の巢を支へてゐたものである、次いで昨年の二科會には又も二人揃つて入選したが二郎君は三月頃から肺を患ひ日に月につのる病勢にミミー孃は骨身を惜しまず看護に努めたがこの事を聞いた甚兵衛氏は本年七月突然人を遣はし病床の二郎君を泣きくずれるミミー孃の手からもぎはなし、二郎君を伴つて歸阪、後を追つて來たミミー孃には一歩も近づけないので涙ながら歸京した、彼女はその後有島氏等の好意で澁谷宇田川でガラスの拾ひ荷等をしてわびしく暮してゐたが甚兵衛氏の追り口が餘りひどいといふので遂に警視廳に泣き込んだものである

落葉しつくした野の道（漢江の南方）

不良學生退治！
學校當局に警告を發し
喫茶店に酒場に盛り場に
手嚴しい取締斷行

鍾路署高等係では數日前に專門學校學生の風紀問題があり、その直後また前項の如き中等學校生徒の惡行狀が發覺したのに驚き、府內各學校當事者に警告を發する一方今後は府內各飲食店、バー、カフエー、劇場等に眼を光らせ、不良學生の取締を一層嚴重に行ふと

男女生徒の囁き
又も生徒の風紀問題

過日專門學校學生の風紀問題がやかましく論ぜられて鍾路署では嚴重取り締る折柄、今度は中等學校男女生徒が制服のまゝで夜中松林中で風紀を亂し鍾路署に檢擧され子弟を持つ父母に不安を抱かしめた事件がある、廿四日午後九時頃鍾路署員が京城孝子洞共武臺松林中を巡邏中ささやく聲がするのでのぞくと制服の女學生と制服の中學生が風紀を亂さんとしてゐるので本署へ連行取調べた所男は京城某中等學校三年生林敬植（一七）女は某女學校二年生金英子（一六）で何れも假名で二人は四、五日前からレターの交換をやつてゐるうち、愛の超スピード行進曲を奏でたものと判明、同署で嚴重說諭の上保護者に引渡したが林敬植は二十六日退校處分に附せられた

間島共產連の內訌
八十人を射殺
當局の兵共匪討伐隊努力
レポーターを盛んに檢擧す

【間島電話】共產黨東滿特別委員會は最近汪淸縣大汪淸南方で黨員中反革命分子と認められるもの四十八名を射殺し、また三道溝北方でも三十數名を射殺したと判明した、なほ一方では赤子溝警察分署は數日前より過般來同地を數回に亘り蹂躙したる兵共匪と連絡を取りたる鮮人約五十名を檢擧したが、更に三十名を檢擧取調べ中

釜山港外の密航溺死
判明の氏名

釜山港外で十九日顚覆した朝鮮人の內地密航船乘組者六十名のうち三十名行方不明となつたが、右行方不明のうち住所姓名の判明せるものは次の通り

慶北靑山郡吉西面朿成坤（二六）同郡靈山面郡鄭福龍（一九）同下西面朴守俊（二六）同金烟仁（二三）同下西面朴壽南東文（二〇）釜山佐川町黃浦浩（一五）同崔演其（五〇）全北任實郡春內面朴基錫（三七）江原道江陵郡北城面金炳學（一八）

蘭童服罪す

【東京電話】懲役十ヶ月に處せられ上告中の結婚詐欺事件篭田蘭童は二十六日上告を取下げ服罪することになつた

ロハ食ひ天才
女もうまくせしめて

既報、去る十八日午後龍山漢江通一三カフエー・モダンと大阪方で豪遊中龍山署員に取押へられた統營市生れ前科二犯久保道治（二七）は引續き嚴重取調中の所同人は常に海軍服を着用、僞の軍人手帳其他を所持し料亭カフエーを飲み廻り自白しただけでも無錢飲食は十八件に上り、飛んだ泣き寢入りの姐さん等も數名あり、同人は內地各地でも同樣荒し廻つたものである

練習艦隊
仁川と京城のプログラム

十二月二日午後二時、仁川に入港する「八雲」「淺間」の練習艦隊中村司令長官一行は三日午前七時八分入城、天眞樓に投宿本府、軍司令部を訪問後中村司令長官は長谷川町公會堂で「練習艦隊の任務と時局の所感」と題する講演を行ひ終つて軍樂隊の演奏があり一行は四日午前七時四十分京城驛發歸艦の豫定である

一方乘組將兵は三日午前八時十三分京城着列車で下士官以下六百五十名及び准士官以上四十五名、及び少尉候補生百七十名が入城、午後三時十分、同六時五分發列車で歸艦、四日午前七時八分着列車で下士官以下六百五十名、同八時十三分着で准士官以上四十五名が入城、午後十時十五分發歸艦のはずである

この兩日に亘り二千に近い將兵が府內各方面を見學するので歲末の京城は時ならぬ賑ひを呈し時局柄軍國氣分の橫溢を豫想されてゐる

禁酒のお話

主催京城禁酒會、京城府の後援で二十八日午後七時から長谷川町社會館で日本國民禁酒同盟總主事小塩完次氏の禁酒運動に關する講演會を開催、小塩氏は今夏ロンドンで開かれた世界禁酒大會に列席した人である

細民を救へ
來月中頃から同情週間

師走の空に寒さと飢餓に泣く京城府內の哀れな細民二、七五六人にせめて餅代だけでもと京城府社會課が中心となり、府內各署長、一杉道地方課長方面委員、教化團體聯合會等々の社會事業關係者が二十七日午後二時京城府尹應接室に集まつて救濟方法の打合會を開き、十二月十四日頃から貧困者救濟週間を實施して、週間內に慈善演藝會や同情袋等の催し物を開いて救濟資金を募ることになつた

暴れ馬
子供を傷く

二十六日午後五時四十分頃京城府製藥院里一九二朴晋燮（三〇）が荷馬車を曳き京城西界洞二四番地先に差掛つた時突然馬が暴れ出し附近で遊んでゐた京城西界洞三三金景燮長男東培（二）を後輪にひつかけて一町程もひきずり全身に二週間の重傷を負はせた

子供の弄火

廿六日午後六時半京城府外東殿里咸德龍（三七）方から發火同家を全燒して同五十分鎭火、原因は長男榮根（五）が火を弄んだため

白晝本府の怪盜
鑛山課長室內で外套を盜む

廿六日午後二時頃總督府鑛山課長室內に懸けてあつた京城茶屋町明東旅館止宿人金鳳鉉氏の黑ラシヤ獺皮總裏、川獺襟付價格三百圓のオーバーを何者かに窃取されたが鍾路署で犯人搜査の結果、忠南生れ趙炳俊（二四）の所爲と判明同人の行方搜査中

さらに嚴重に 密航の防止
富山事務官歸任談

去る十九日夜八時ごろ釜山港外牧の島燈臺の沖合で六十名乘組の內地密航船が風浪のために顚覆した慘事があり、幸に通り合せた龍宮丸（一、九九七トン）に救助されたが、なほ三十名の行方不明者を出してゐる、ところで二十日、二十一日の兩日宮崎縣に開催された特高課長會議で朝鮮人の

內地密航が 議題となつてゐたところへ右の情報が入り、本府から出席の富山保安課事務官を中心にこれが徹底取締りを斷行する打合せをなした、朝鮮人の內地密航數は漸增し、昭和五年には二百九十五名（內事前發見百五十名）同七年千五百九十五名（同九百名）同八年二千三百八十二名（同千五百六十一名）で本年は一月から八月までに既に千八百三十五名（事前發見千百四十五名）にのぼつてゐる

その原因の 主なるものは二つで、內地在住朝鮮人の誇大な宣傳と、惡ブローカーの暗躍によるものである、その他朝鮮關係で問題となつたのは、交通機關の發達に伴ひ思想犯關係が漸次內鮮間の連絡を密にすることであつてこれに對してはいふまでもなく取締り機關の強化をはかることになつた、右につき同會議に出席した富山事務官は語る

朝鮮人が內地で働く餘裕はないといつていゝのに惑はされて密航するものゝ多いのは

誠に困つた ものだ、我々は目的なしに內地へ渡りさへすれば金持になれるといふ考へで猪突的に法をおかしてまで內地に向ふ人たちを實に氣の毒に思ふ、それよりは朝鮮の眞の文化を盛つて內地に於る朝鮮認識を是正したい、過般大阪の大風災に際して在阪朝鮮人の擧揮ひが顯出したが、さうした一面だけ見て朝鮮の文化程度をはかられることは困る、だから、朝鮮の名譽のために非文化的で自活能力も十分でない人達の渡航は

全く惡影響 があるわけだ　したところで、內地では警察官ばかりでなく青年團なども連絡をとつて十二分に警戒してゐるから、ブローカーなどに惑はされぬ樣にして欲しい

化學の粹を集めて 兇惡犯人に備ふ
法醫理化學鑑識規定を設けて
京畿道警察部の機關を利用

犯罪の增加と共に兇惡化し、智能化する犯罪戰線に對して本府警務局では既報の如く、犯人の寫眞カードを〆しめることにしたり各々科學搜查設置したり

指紋事項の 報告をなさしめ陣を進めてゐるが、更に京畿道警察部の法醫理化學鑑識の充實に伴ひ、これを全鮮的に活用し犯罪の物的證左、犯人の科學的搜查、スピード檢擧に資することゝなり「法醫理化學鑑識規程」を近く本府で制定して刑事理化學鑑識の

必要な場合 は京畿道警察部で例の最新式機關を利用鑑查することになつた、その內容は法醫解剖、檢屍、創傷の鑑定、血痕檢查、血液型檢查、骨質の調查等であるが、同機關の活用は大いに期待されてゐる

本社超高速度輪轉機
京城に到着す
二汽船で仁川に陸揚本社へ
愈よ据え付に着手

【仁川電話】我社が東京機械製作所で製作中であつた京日式超高速度電光輪轉印刷機二臺（一臺の印刷能力一時間新聞十五萬枚、二臺で最高卅萬枚）は既報の如く兒島支配人が東上して試運轉後直ちに解體し朝郵の咸鏡丸（三五〇〇噸）と日郵府運取扱ひの第五武盛丸（四五〇〇噸）に分乘し何れも廿四日午前十時仁川に入港し、丸星回漕部の手で陸揚げに着手したが、何分總計で百五十噸以上もある重量荷物の上精巧なる機械の事とて貴重品扱ひとなつて居るので、漸く二十五日午後四時迄に陸揚げを全部終了し、貨車三臺に分載して京城驛に廻つた

拳銃犯人無期
新昌事件の判決言渡

【咸興特電】新昌事件の拳銃犯人金春培事金吉錄（三）は廿六日咸興地方法院で無期懲役を言渡された

ラヂオ滯納 訴ふ
百七十名を DK法院へ

京城放送局ではラヂオ聽取者の增加を圖ると共に聽取者の取締を嚴にし目下各地に係員を派し發見次第正式加入又は摘發の手續を取つてゐるが、一方聽取者中の聽取料金未納のものもこの際斷然徵收することゝし全鮮に亘り一ケ年以上の滯納者を取締めたるところ京城の七十七名を筆頭に總計百七十名に及んでゐるので之に訴訟費用も加へて支拂請求訴訟を夫々の地方法院に提起したが今後も滯納者に對してはびし〳〵督促する方針である

龍山南陽間 鐵道電話
來年に計畫す

致西から北鮮へ日本海橫斷の新航空路の開設や羅津港の工事促進につれ北鮮方面の交通機關はいよいよ重要性を加へるに至つたが、鐵道局では從來通信機關の不便だつた同方面めがけて明年度に約卅萬圓の工費を投じ龍山、南陽間の直通電話二回線を架設することになつた、完成は秋頃の豫定で日滿通信連絡はこれで龍山、新京間の通話を初め擴充されるわけである

困り者

府外始興郡北面黑石里七九金昌根の姉惠敏（三〇）は豫て精神に異狀を來し亂暴を働いて家人をてこずらせてゐたが廿六日午後三時過ぎ家出し行方不明となつたので或は通行人に亂暴する恐れあり龍山署で警戒中

龍山公普校 廿八日上棟

去る六月七日工費三萬一千圓で起工した龍山公立普通學校新築校舍の工事も進捗し、廿八日午後二時から上棟式を擧行

萬引

咸北生れの太和鉉（三二）は廿五日夜中井でシャツその他を萬引してゐる所を本町署員に捕はれた

北倉に電信電話

平安南道北倉は益々發展の趨勢にあるので遞信局に於ては同地郵便所に於て電信及電話通話事務を開始することとし十一月二十八日から實施することに決定した

眼病いえて 同情の寄附

京城南山町一ノ一旭屋紅家の藝妓百蝶さんは眼病が全治し失明から救はれた喜びに廿六日東北地方へと本町署に五十圓の寄附を寄託した

變な天氣 警報

ひどい暖かさですね、師走に近いけふの雨――全く、オーバーなんぞ無數のものぢやありませんか、だが、とう〳〵出ましたよ、廿六日午後八時仁川觀測所からのベルは次の警報を知らせて來た

風強かるべし、高氣壓に伴ふ季節風にして全鮮の沿岸を警戒す
氣溫急降す

今年の神無月はこれでも昨年より平均溫度二三度低いさうです、しかしいよ〳〵本ものゝ寒さは間近に襲ひかゝつてゐます

山葉ピアノ

音樂フアンの皆樣
山葉ピアノ、オルガンを始め「ギター」「マンドリン」「バイオリン」蓄音器、レコード樂譜等多數荷着しました、皆樣のミユジツク、ストアとして御愛顧を願ひ上げます（割引大賣出中）（夜間は十時迄營業）
京城本町一丁目一八（本町入口）
日本樂器會社出張所
電話本局三四八五番

現金正札付廉賣主義

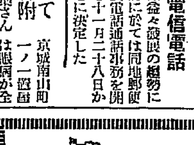

整備と共に賣行愈々旺盛
十一月の奉仕
＝極優秀車特價提供!!
パーク號自轉車（百台限り）金三十二圓八十錢也
オーエムシー號自轉車（二百台限り）金二十七圓九十四錢也
高級車……實用車……子供車……
乳母車……三輪車……中古車
▲御金御送附の方に限り出來得る限り運賃負擔
京城南大門前角
自轉車の百貨店
ツヅキ商會陳列販賣所
電話本局二一三〇・二一三一〇番
振替口座京城五一五二番

速記給費生募集▲帝國議會速記法官公署會社一般速記法 自宅で成功 地位收入保證 郵一錢要 東京世田谷下代田 中央速記局

魂を奪ふ旅情の唄
何處のいづこ
皇國を守る人々に贈る二大名盤
あゝ滿洲
曠野に祈る
美ち奴
ニッコーレコード

特許愛國版
文明の「スピード」化時代
NO.1
實用と經濟な『第一』の謄寫版
新型・權威 インキ壯 引出裝置
東京市日本橋區橘町
第一謄寫堂
電話浪花一〇九二・〇二九二番
支店及出張所 大阪・福岡・京城・札幌

醫院開業廣告
今般小生安州邑に來寓開業し內小兒科及其他一般診療の需に應じます殊に血液檢查略痰糞便檢查等の依賴に應じ入院室產室の設備もあります
昭和九年十一月
定州邑建仁里美樂館隣
東新醫院
京城醫學士 金尚昱
電話一三番

京日案內

公示送達召喚狀
右者ニ對スル昭和九年刑公第四六二號傷害被告事件ニ付昭和九年拾貳月貳拾七日午前十時當廳ニ出頭スヘシ
昭和九年拾壹月貳拾貳日
京城地方法院京州支廳
朝鮮總督府判事 岩山晋兵衛

株式名義書換停止公告
來ル拾貳月壹日ヨリ定時株主總會終了ノ日迄株式ノ名義書換ヲ停止致候
昭和九年拾壹月貳拾六日
朝鮮信託株式會社

求人 商業學校出又は簿記學修得の廿五六歲前後の鮮人一名入用希望者は履歷書持參の上來談ありたし 京城府本町二丁目八七 島村商會

女給 入用希望の方は面談の上願ひます 京城光化門通 梅野屋 電光四四〇・三五三六

雇入 度し 簿記通信に經驗ある內地人二十歲以上三十歲迄履歷書持參面談 本町三ノ三二番 大塚製粉所

寫眞技士錬熟に招聘す 京城南大門通 齋藤寫眞館

男女 府內地方を問はず收入多し資金不要 御來談あれ

採用 至急有能の外交員若干名採用す

女中 至急入用（內鮮人を問はず）當方家族三人希望者は本社受附まで來談あれ

讓地 下往十里二三九住宅地

恩給 京城府

金融 官公吏會社員の御方に極秘迅速に信用貸付致します 京城府樵町二一五 トミヤ

哭くな、青春（54）

三上於菟吉　
吉邨二郎畫

毒は甘し（その六）

さつきは、何もかもなかつたかのやうに、すべてを忘れてしまはうと念じるのだつた。

何處となしに、心身に感じられる、あの夜以來の變化も、だんだんに忘れられて來た。

翌日、目が醒めた時には、割合、快活な心で、朝日の光に對せるのだつた。

——今日は、久し振りで、白川さんに會へるのだわ——

彼女は、誰もが與へてくれないやうな、純粹な思ひやりと、勵ましとの目つきを、彼から感じることが、出來るのだと思ふと、まるで、曠野を歩む旅人が、湧水の泉を思ふかのやうな、憬れをおぼえないわけにはいかなかつた。

例によつて、母親の枕元で、朝飯をすますと、バツグを抱へて、家を出かける。

ところが、出がけに、庭に、のぞいた門脇の郵便受箱にはいつてゐた、一通の手紙が、彼女の胸を、突然、かき亂してしまつた。

その白い角封筒は、彼女には、よく見覺えがあつた。湯河原の孫文からのものに相違なかつた。

さつきは、その手紙を、郵便受から取り出すと、そのまゝ門を出て、歩きながら、慌しく封を切つた。

內容を考へると、恐ろしかつた。しかし、手紙は、ひどく簡潔であつた。

×

何と言ふ、別れ方でしたらう！あなたは、あんまり、性急でした。東京からの闖入者は、あの晩の終列車で、歸つてしまひました。あなたが訪れてくれたときよりも、一層、美しくなつた山峽の秋が、再び、その傍に、あなたを抱からとして、待つてゐます。

あゝした後で、あなたは、この手紙を見次第、寂しいわたしの許を、必ず訪れてくれると、信じてゐます。

×

それだけの手紙だつたが、さつきの全身は、燃えるやうな、衝擊にわなゝき出した。

彼の書きよこした文句の、一句々々が、殆ど、豫想も及ばぬ、異狀な官能的な、刺激を以てすら、魂と肉體とを、つき刺して來るのだつた。

——あの方は、一人で、待つてゐらつしやる——

彼女は、あの靜かで、寂莫な、如何にも、文學者が、選んで行くに、ふさはしいやうな一間を、思ひ浮べるのだつた。

それから、孫文の、男らしい身體や、獨特な響きを含んだ、聲音などが、ありありと蘇つて來た。

そしてまた、その勉強部屋の隣の朱の棹を持つた、三方鏡のある部屋が、彼女を、異樣な魅力を以て、招き寄せようとするのだつた。

——わたしは、やつぱし、もう、どうにもならない身體になつてゐるのだ。どうしても、あの人から離れてしまふことは、出來ないのだ——

さつきは、バスの停留場まで來たとき、幽香子の家の方へ行からか、それとも、ステーションへの道を選まうかと、一瞬間、思ひ迷つたやうであつたが、たうとう、丸の內の方へ行く、自動車に、乘つてしまつた。

DKラヂオ　けふの番組　二十七日（火）

第一放送

午前七時（大）基礎英語講座（三十二）　岡本修助
同七時三〇分（東）聖典講義 六方禮經（五）　文學博士 椎尾辨匡
同七時五一分（東）ラヂオ體操
同一〇時 氣象通報
同一一時五分 料理獻立、日用品値段、鮮魚市場相場
正午 時報、今日のプログラム發表　京城府廳、水產市場發表
午後零時五分 管絃樂
一、天國と地獄　オツフエンバツハ作曲
二、ラブイン・アイドルネス　マクベス作曲
三、ハンガリアン・ダンス五番　ブラームス作曲　DKオーケストラ
同零時四〇分 ニユース
同二時 家庭講座 入學準備の勉強に就て（二）　四ツ橋實
同四時 ニユース、職業紹介事項
同六時（東）合唱
（一）晩鐘
（二）旅の思　スウエーデン民謠
（三）老松　ルーミス作曲
（四）明け少女より　ハイドン作曲
（五）アヴエマリア　モーツアルト作曲
（六）ハレルヤ　ヘイエス作曲
（七）愛の女神　山田耕作作曲
（八）荒城の月　同編曲
ピアノ伴奏 丹生健夫　指揮 吉原［illegible］　JOAK唱歌隊
同六時二〇分（東）コドモの新聞　村岡花子
同六時二五分（名）英語講座（六の一）　岡部次郎
同七時 ニユース、天氣豫報
同七時三〇分（濱）講演 最近の歐米に於けるテレビジヨン　濱松高等工業學校教授 高柳健次郎
同八時（東）舞臺劇 狐の皮　岡本綺堂作　日本俳優學校劇團　演出 加藤長治
中年のバタ屋 青木錢一／青年のバタ屋・花市 辰男／酉家の老人 織田政雄／チンドンヤの男一 都筑雅夫／同 二 前田敦造／同 三 高森三木雄／チンドンヤの女甲 荒木王枝／同 乙 對間とし子／若い學生 小島嗣雄／若い令孃 鏑野さん子／不良青年 江藤勇／同 乙 高木康州／外に東京見物の夫婦、巡査、女學生、職人、小僧、子供など多勢
同八時三〇分（東）小唄 一、書き送る 二、つれないと 三、戀しき人は 四、つがひ離れぬ　唄 永井綾子　三味線 水野はつ
同八時四五分（大）物語 鶴澤清造　石河內城作、サンデー毎日當選作　坂東藤三郎
同九時三〇分（東）時報、ニユース、氣象通報、翌日のプログラム發表、ニユース再放送

第二放送

午後零時五分 伽倻琴併唱　金彩璉
同二時 衛生講座（一）　張文釧
同六時・童謠　金蘭會員
同六時二五分 滿洲語講座（廿二）　張志暎
同七時三〇分 講話　金秉河
同八時 探謠曲　池龍九
同八時三〇分 古談　申鼎言
同九時 京城歌謠　鄭妍姫

あすのきゝ物　二十八日（水）

午後零時五分 浪花節 吉原百人斬　京川天風
同二時 趣味講演 和歌清盟（二）　多田正知
同六時（東）お話 外國の汽車 日本の汽車と　三輪武吉
同七時三〇分 講演 暗示の力と修養の工夫　速水滉
同八時（大）義太夫 花上野譽の石碑　淨瑠璃 竹本東廣
同八時四〇分（東）獨唱と合唱（管絃樂付）＝日比谷公會堂より中繼＝　獨唱 井崎嘉代子外

將棋新手合（一）

於東京市日本橋區濱町二ノ七 溝呂木將棋所

平手　先 二段 ▲間宮純一（市川）　後 二段 △島村益治（東京）

（圖は五二飛迄の局面）

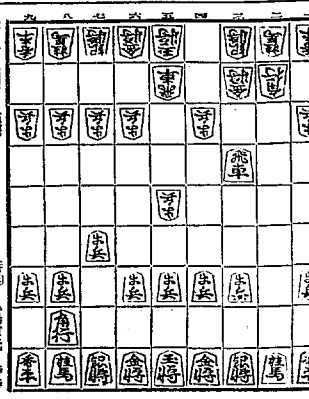

持駒 ▲間宮氏 ［illegible］　持駒 △島村氏 歩歩

△七六歩 ▲五四歩 △二六歩 ▲三四歩 △二五歩 ▲五五歩
△二四歩 ▲同 歩 △同 飛 ▲三二金 △三四飛 ▲五二飛
△五八金右 ▲六二玉 △六八玉 ▲七二玉 △七八玉 ▲九四歩

（溝呂木七段講評）（後手）五四歩と突くのは、五筋の位を狙ふのと銀の早繰りによつて好める陣形を組む方針である

（先手）二六歩と突くのは居飛車方針ではあるが、茲は五六歩と突いて敵の對策について指す方が紛れがない

（先手）二五歩と突くのは、五筋の位を預じて面白くない、茲は五六歩と受ける方が優つてゐる

（後手）五五歩と突いて、五筋の位を確保するのは當然である

（先手）三四飛と横歩を取るのは手損ではあるが歩得であるから相當の手段である

（先手）五八金右と守るのは定法である

（後手）六二玉と上るか四一玉と上るかで作戰が極る手である

新貨幣　アメリカの

昨年の銀國有法實施と共に再び米國で銀貨が鑄造されることになつた。一九二八年以來久しぶりのことで現在フイアデルフイアに於て昨年來政府で買上げた銀塊を使用して鑄造中であるが財務省の發表によれば十月二十一日迄に五萬三千個の弗貨が出來上つたと。新貨幣の圖案は一九二十年來流通してゐる「平和」弗と全く同一である。即ち表には王冠をつけた自由を標徴する女神の首を彫りその上に「自由」と彫いてあるものだ。裏は爪に橄欖の枝をつかみ山頂に翼を休めて來るべき新時代の黎明を凝視してゐる鷲が刻んである。鷲の下には「平和」の字が彫つてある

レヴイユ・スターの　近代美を語る座談會（その一）

ミツワ文庫

於東京日比谷山水樓（昭和九年九月）　ミツワ石鹼本舖主催

出席者（順不同）

松竹少女歌劇
水の江瀧子孃　吉川秀子孃
小倉みね子孃　熱海芳枝孃
津坂オリエ孃　石上都孃
瀧谷正代孃　小野小夜子孃
江戸川蘭子孃　京町みち代孃
長門美千代孃　春野八重子孃
マヤ美容室　マヤ・片岡氏
スタア社　南部圭之助氏　古山美喜子氏
本舖側　副店主　其他

副店主　一寸御挨拶を致します。今晩は皆樣方からお化粧のお話をお伺ひしたいのでお招き致しました。お忙しい所を御出席下さいまして感謝致します。えゝステーヂで目のあたり拜見する皆さんのあでやかな、嫣々とした顏、お化粧、其を見るにつけ、どうしてあんなに綺麗になるのかと我々男でさへ何時もさう思ひます。まして御婦人方にとつては皆さんのあの眩惑的な化粧が一體如何いふ化粧品を用つてどんな風にするのかと云ふ事を皆さんから伺つて御自分もやつて見たい、と斯う云ふお考へが起るのは當然だと思ふのです。そこで今晩は、皆さんからお化粧に付て突込んだお話を聞かせて頂き、それを廣く御家庭の奧樣やお孃樣にお知らせしやうと思ふのです。さうして、皆さんのお話に依つて、日本中の奧樣やお孃樣がヨリ美しく、ヨリ幸福にお成りになる樣に、といふ私共の希望なのですから何卒おくつろぎになつてお話し下さいますやう——。

片岡　水の江さん、貴女から一つ伺はせて下さいませんか。

水の江　さあ、別にないんですけど、どネ……。（顏を撫でる）

片岡　男裝して男らしく見ぜるといふ、其點で一番苦心なさるのは何處ですか。勿論、貴女は舞臺に立つたゞけで、もう颯爽としてゐらつしやるけど、それでも矢張り相當苦心なさる急所があるでせう？

水の江　さあ、べつに——。（また顏を撫でる）

副店主　普通の女のお化粧と違つて、男は男らしい色とか眉の引き方とかゞある。其れを御自分で研究なさつたのですか。それとも何か參考があつて、それでなさつたのですか？

水の江　初めは先生に敎はりました。それから段々自分で工夫を致しますのですけど、勿論參考も御座います。映畫でも外國の男のスターの顏など人一倍よく見ます。

片岡　舞臺へお出になる時には全部へ白粉をお塗りになりますんですか？

水の江　此頃は顏だけです。素顏が強く窺るでせう、ですから身體へは塗らないんです。引眉は致しますが——これも無い方がいゝと思つてゐるんです。

片岡　白粉は、やはり固煉ですかサーワの？

水の江　えゝ、さうです。

副店主　［illegible］、男は女らしくな［illegible］

女の人は男裝するのが魅力的だと思つて、さういふ風なのが段々流行つて來る。それなんか多分、水の江さん達の影ぢやアないんですか。（笑聲）

片岡　水の江さんでも日本舞踊の時には、すつかり顏を白にお塗りになるんでせう？

水の江　えゝ、それは。

片岡　日本舞踊は津坂さんの方が多いのですね？

水の江　さうです。今日は津坂さんも寄道をなさつて少し遲れましたが、もう直ぐに見えるでせう。オリエさんの男で、女は小野さんか京町さんが大抵お相手です。

片岡　あゝ左樣ですか。小野さんも白粉はサーワの固煉をお用ひになります？

古山　小野さんは前から熱心なサーワ愛用者なんです。

小野　私、サーワの固煉がトテモ宜しいと思ひまして、ずつと愛用致して居ります。

片岡　白い方ですか。

小野　いゝえ肌色だけです。

片岡　で洋舞をなさる時は何をお用ひですか？

小野　洋舞の時はクリームだけ、それもサーワのを用つて居りますの。

古山　小野さん貴女はサーワ黨になつてから、もう何の位になりますの？

小野　さあもう隨分……。

片岡　水の江さんや吉川さんはサーワのヴアニシングクリームをお用ひになります？

水の江　私はサーワのヴアニシングかクリーム白粉でお化粧する事が多いのです。

吉川　私もヴアニシングはサーワよ。

片岡　此頃のお若い方はヴアニシングのお化粧がお好きの樣ですね。

（此時津坂孃來る）

津坂　皆さん遲くなりまして。

片岡　早速ですが津坂さん、秋の衣どりの何とか云ふ役は大層お綺麗でしたけど、あれサーワなどお用ひになつたんでせう？

津坂　えゝ固煉です。サーワですと斯うクツキリと鮮かなお化粧が出來ますので。一寸した感じなのですが、サーワでないとあの調子が出ません。

古山　オリエさんはスターの質問欄で、サーワの愛用者だつて答へてゐらつしやいましたわね。

津坂　えゝ、お安くて品が良いのですもの。

副店主　しかし皆さん、舞臺のメイクアツプは落すのにも仲々手間が掛かるでせう。

熱海　慣れると其程でも——。

片岡　熱海さんは舞臺をお濟ませになると直ぐお風呂をお召しになるのですか？

熱海　大概家へ歸つてから這入ります。

片岡　石鹼なんかは外國製のものをお用ひですか。

熱海　いゝえ、小さい時からミツワばかり。お化粧にも大變よろしいので……。

本舖側　ミツワ石鹼をお用ひ下すつて、如何いふ所が優れてゐるか、一寸御批評を願ひたいんですが……。

熱海　何所と云つて——何の點から見ても結構だと思つて居ります。私より、小倉さんはミツワ石鹼の他は用つた事がないといふ愛用家です。

小倉　私は生れた時からゝしいのです。

副店主　お生れにならない前からでせう？

小倉　さうかも知れませんわ。

副店主　お母樣がミツワばかし用つてらしつたから、貴女みたいな美しい肌膚の方がお生れになつたのですよ、ぶつと。

小倉　あら——。

片岡　では、今度小倉さんがお嫁さんにお成りになると、また一層お綺麗なお子樣がお出來になる譯ですね。

小倉　あらそんな先のこと困りますわ。（笑聲）

片岡　京町さんも大變サーワ黨であらつしやるさうですけど、舞臺以外では何を用つてゐらつしやいますの？

古山　今晩などは、また特別お綺麗に見えますわよ。

京町　私、別に定つて居りませんけど……舞臺以外では成可く白粉を用はない樣にしてゐます。今日はクリーム白粉ですの。

片岡　サーワの？

京町　えゝ、さうです。

片岡　サーワのクリーム白粉は定評のあるものですが、あれは全く便利ですわ。普通のクリームの樣でゐて簡單なお化粧が出來るのですから其他には何を？

京町　サーワのコールドクリームとても宜しいので缺かさず愛用して居ります。（つゞく）

サーワの固煉色床（白・肌）二種、水と粉白粉色床（白・肌・新肌・濃肌）各四種づつ、他にヴアニシング・クリームとクリーム白粉、以上十二種何れも携帶用小容入一揃ひ、氏名記入、郵便切手五十錢封入、東京市日本橋區馬喰町ミツワ石鹼本舖丸見屋商店へ御申越次第、早速贈呈。（內地以外は郵便料實費を添ふ）

經濟的 榮養素

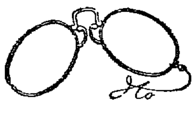

眼鏡肝油

ヴイタミンA及D含有量第一

メガネ肝油球

日光の瓶詰

日光浴の身體によいのは太陽光線中の紫外線が人體に働きヴイタミンDを發生し骨格齒牙を強健にするからで眼鏡肝油中には多量のヴイタミンDを含有して居り日光の恩澤と同じ偉大な効果を有して居ります

學童と眼鏡肝油

眼鏡肝油服用校の成績によると（注意力の假設であつた兒童が欠席と共に能く出來る樣になり又動作が目立つて活氣を呈し學習の感興が良好となり病氣缺席が少くなつた〕と

妊婦及び授乳婦と眼鏡肝油

妊娠中胎兒はグングン發育をとりますから健全な婦人でもヴイタミンの欠乏から身體に異狀を起こすことがあります眼鏡肝油の服用は健全な子を得ると共に產後の飲用は發熱を速かに恢復し乳汁の分泌を盛んにす

エネルギーの消費を補充せよ

眼鏡肝油は病中服用して偉大な效果あるのみでなく健康時の服用は勞働三週間の結果より來るエネルギーの消費を補充し勞を速かに恢復し明日への新しき力を與へます

働く者に肝油

眼鏡肝油は乳バター肉等に比べて貴重なる榮養素ヴイタミンA及Dを多量に含有して居りますから汚濁空氣と煤煙の多い都會地に住まるゝ方室內で勤務に携はる方には必須の榮養劑です

お奬めする方
痩せて行く人
感冒にかゝり易き人
疾病の豫防、產前產後に
腺病質 肺結核 肋膜
腹膜 せむし 夜盲症
榮養不良による眼疾

本舖 大阪市道修町　合資會社 伊藤千太郎商會

朝鮮汽船出帆廣告

釜山出帆
馬山行（急行）毎日 午前九時半 午後八時半
麗水行（急行）毎日 午前十時 午後八時（二回）
木浦行 各港寄港 隔日 午後一時
元山行 各港寄港 隔日 午後五時出帆
境行 六日 二十日
鬱陵島 九月中出帆
江口行 一日 六日 十一日 十五日 廿日 廿九日 毎日夜中十二時出帆
木浦出帆
釜山行 各港寄港 毎日午後八時
濟州島直航線 寄數日午後七時
濟州島一周線 西廻り 二六日 十二日 廿日　東廻り 十六日 二六日 廿日

北九州商船株式會社出帆廣告

釜山出帆
博多直航 珠丸 毎日午後十時卅分
對馬嚴原、長崎行 ［illegible］丸 何五日目午前十時
比田勝、博多、下關行 ［illegible］丸 何三日目午後六時
詳細ハ左記ヘ御照會被下度候
釜山第一棧橋 北九州商船株式會社出張所 電話二四一二番

仁川出帆（代理店 日鮮海運會社）

大連直航 東祥丸 十一月三十日
鹿兒島、三角、長崎、博多行 東祥丸 十一月九日 十一月廿六日

新義州・安東出帆（代理店 日鮮海運會社）

仁川經由、九州各地行 東祥丸 十一月七日 十一月廿四日
天候及潮時關係ニテ延發スルコトアルベシ
▲印船客御斷申上候
詳細ハ左記ヘ御問合セ被下度候
仁川府本町四丁目二番地（日鮮ビルヂング內）
日鮮海運株式會社 電話長五〇番 一〇八番

島谷汽船定期出帆

朝鮮總督府命令航路
朝鮮北海道大連線定期
×印ハ樺太行
大連直行
仁川出帆（代理店 日鮮海運株式會社 電話五〇）日本海丸 明石丸 十一月廿八日 十二月十〃日
裏日本、北海道、樺太行
鎭南浦出帆（代理店 日鮮海運出張所）日本海丸 明石丸 朝海丸 十一月廿一日 十二月三日 十二月十四日
仁川出帆（代理店 日鮮海運株式會社 電話五〇）日本海丸 明石丸 朝海丸 十一月廿三日 十二月五日 十二月十六日
群山出帆（代理店 群山海運會社 電話一四）日本海丸 明石丸 朝海丸 十一月廿四日 十二月六日 十二月十七日
木浦出帆（代理店 日鮮海運出張所）日本海丸 明石丸 朝海丸 十一月廿五日 十二月七日 十二月十八日
釜山出帆（代理店 澤山兄弟商會）日本海丸 明石丸 朝海丸 十一月廿六日 十二月八日 十二月十〃日
浦項出帆（代理店 浦項運輸會社）日本海丸 明石丸 朝海丸 十一月廿七日 十二月九日 十二月二十日
寄港地＝境、敦賀、伏木、新潟、函館、小樽、大泊

朝鮮總督府命令航路
北海道北線定期
雄基出帆（代理店 國際運輸支店）笠戸丸 十二月十三日
淸津出帆（代理店 國際運輸支店）十二月十四日
城津出帆（代理店 北鮮商船組）十二月十五日
西湖津出帆（代理店 西湖津商船組）十二月十六日
元山出帆（代理店 朝鮮運送支店）十二月十七日
內地寄港地＝新潟、酒田、船川、青森、函館、小樽

日滿連絡最捷路
新潟北鮮直行線
新潟北鮮直航定期線
雄基 毎月九日 十九日 廿九日 午前九時出帆
淸津 毎月十日 廿日 卅日 午後五時出帆
新潟着 毎月十一日 廿一日 一日
切符發賣所 前記各代理店並各地ジヤパン・ツーリスト・ビユーロー
北鮮各驛で內地主要驛迄連絡切符發賣致します
神戶市神戶區明石町 島谷汽船株式會社

大阪商船定期出帆

○內鮮、滿鮮連絡優秀客船
北鮮阪神（門司經由）急行 ［illegible］丸 ［illegible］丸 ［illegible］丸 十一月二日 十一月十七日 十二月二日
淸津正午 雄基前日正午 — 門司着 翌々日正午
北鮮臺灣行
淸津、城津、西湖津、釜山、博多、長崎、鹿兒島、基隆、高雄行 河南丸 淸津 十二月十三日午後發 雄基 十二月十日發 釜山 十二月十七日午後發
大連內地直行 毎日 大連發 朝鮮、滿洲、華北主要驛ニ於テ鐵道連絡切符發賣
大連發 午前十時 門司着 翌々日午前七時 神戶着 一時半
門司基隆直行 內台連絡 門司發正午
うらる丸 たこま丸 らぷらた丸 しかご丸 ばいかる丸 扶桑丸 はるびん丸 蓬萊丸 香港丸
門司 ［illegible］丸 ［illegible］丸 千歲丸 十一月二十六日 十一月二十日 十二月三日
詳細は左記へ御問合せ下さい
大阪商船株式會社 京城出張所
京城府南大門通三丁目一〇六 東京火災ビル四階 電話本局 一〇三〇番
內鮮代理店・案內所
淸津 雄基 羅津 國際運輸會社
仁川 慶田組
釜山 釜山商船組
ジヤパン・ツーリスト・ビユーロー 京城三越、平壤三中井、釜山三中井、安東大和橋 案內所

仁川出帆豫定

●阪神 千早丸 十一月廿三日
●阪神 歷山丸 十一月廿三日
●阪神 長城丸 十一月廿三日
●伊勢・京阪 二瀬井丸 十一月廿四日
●阪神 神代丸 十一月廿四日
●京濱 五呉盛丸 十一月廿五日
●阪神 京城丸 十一月廿六日
●阪神 平壤丸 十一月廿六日
●阪神 泰久丸 十一月廿七日
●阪神 百福丸 十一月廿七日
●阪神 一大湊丸 十一月廿八日
●阪神 日盛丸 十一月廿八日
●阪神 神安丸 十一月廿九日
●名古屋、淸水、京濱 日永丸 十一月廿九日
●阪神 成鏡丸 十一月廿九日
●阪神 二正木丸 十一月三十日
●京濱 右鳴盛丸 十一月三十日
●京濱 大東丸 十一月三十日
●京濱 十札幌丸 十一月三十日
追而天候及荷役ノ都合ニ依リ發着日時ヲ變更スル場合可有之モ本會ハ其ノ責ニ任ジ兼ネ候間豫メ御諒承相成度候
鮮航同盟會 仁川支部
仁川府本町四丁目二日鮮ビル階上 電話長八六七番

仁川汽船出帆廣告

海州線 直航 隔日出帆
黃海線 毎月五回出帆 寄港地＝九味浦、夢金浦
仙寧線 隔日出帆
唐津線 隔日出帆 寄港地＝［illegible］
德積線 隔日出帆
靈興線 毎月二十三回出帆
馬山線 寄港地＝［illegible］
白翎線 ［illegible］
此ノ外ニ沿岸各方面行貨物取扱
仁川港町二丁目
仁川汽船株式會社 電話五一番